

Centro de Atenção Psicossocial Balneário
CAPS – Balneário

Daniel Lenza Silva



PONTIFÍCIA UNIVERSIDADE CATÓLICA DE GOIÁS – PUC – GO
ESCOLA POLITÉCNICA
CURSO DE ARQUITETURA E URBANISMO

Centro de Atenção Psicossocial Balneário CAPS - Balneário

Nome do aluno: Daniel Lenza Silva

E-mail: danilenza@hotmail.com

Contato(CEL):(62)98321-2112

Orientadora: Prof.^a Dra.: Maria Eliana Jube Ribeiro - Lana

GOIÂNIA
Junho – 2022

Sumário

1. Introdução	07
2. Temática/Tema	08
2.1. Históricos	08
2.2. Saúde Mental no Brasil	08
2.3. Reforma Psiquiátrica	09
2.4. Centro de Atenção Psicossocial (CAPS)	09
2.5. Objetivos de Desenvolvimento Sustentável (ODS)	10
2.6. Notícias	11
2.7. CAPS III	11
2.8. Localização – CAPS Existentes	14
2.9. Usuário	19
3. Estudos de Caso	20
3.1. Centro Magguie de Leeds	20
3.2. Centro Friedrichshafen	23
3.3. CAPS Tibiriçá	26
3.4. Análise	33
4. O lugar	34
4.1. Localização	34
4.2. Entorno	36
4.3. Estudo terreno	40
5. O Edifício	41
5.1. Diretrizes de Projeto	41
5.2. Implantação	43
5.3. Movimentação de terra	45
5.4. Projeto	47
5.5. Fachadas	55
5.6. Cortes	56
5.7. Perspectivas	57
6. Bibliografia	59

Introdução

O presente trabalho tem como objetivo mostrar o desenvolvimento de um Centro de Atenção Psicossocial III, entendendo sua história para poder contextualizar e desenvolver de maneira adequada o projeto.

Os centros de atenção psicossociais são criados como resposta ao tratamento que era dado aos pacientes internados em manicômios, esses que por sua vez passavam por tratamentos dos mais diversificados e desumanos. Apesar da luta contra os manicômios, ainda temos muitos pré-conceitos que precisamos quebrar quanto a saúde mental, dentre eles o estereótipo do “louco”.

Dessa forma foram definidos pontos para melhora na qualidade de tratamento desses pacientes de maneira a ser respeitosa e humano. Assim surgiram os centros de atenção psicossociais, esses que são equipamentos públicos de tratamento de saúde mental, doença mental e dependência química, sendo subdivididos de acordo com sua necessidade na cidade.

O centro de atenção psicossocial III projetado, vem como uma forma de ajudar as pessoas que possuem a necessidade de apoio psicológico e psiquiatra. Assim foi escolhido a cidade de Goiânia para a implementação deste equipamento.

Esse equipamento que foi projetado para ter um contato abundante com a natureza para ajudar no tratamento dos pacientes que irão frequentar esse local, trazendo conforto para todos que frequentarem o local. Para um melhor aproveitamento e desenvolvimento do projeto, foi estudado 3 projetos que possuem diretrizes similares se não idênticas para embasamento do trabalho.

Temática / Tema

Histórico

A preocupação com pessoas intituladas fora de si, começou a muito tempo, antes tomados como pessoas que possuíam um saber além do comum, depois por longos períodos e até hoje foram tachados como loucos e perigosos, essas pessoas então, para não poluírem a sociedade, foram marginalizadas e enviadas a manicômios/hospícios, posteriormente conhecido como Hospitais Psiquiátricos.

Os manicômios foram tratados como depósito de pessoas indesejáveis a sociedade, em sua maioria pessoas com deficiências mentais, doentes mentais, gays, alcoólatras entre outros, que por sua vez possuíam “tratamentos” dos mais diversificados e desumanos, passando por isolamentos, choques elétricos, jejum, privação de liberdade, entre muitos outros.

O Bethlem Royal Hospital, fundado no ano de 1247 em Londres, é a instituição mais antiga criada com fins psiquiátricos, e ficou bastante famoso pela forma desumana que eram tratados os doentes, permitindo que os visitantes (pagantes) assistissem aos “espetáculos” feito pelos internos, um verdadeiro circo dos horrores.

Saúde Mental no Brasil

Inaugurado em 1852 o Hospício de Pedro II, foi a primeira instituição dessa natureza a funcionar no Brasil, isso para poder abrigar os alienados da Corte e demais províncias do Império. Entretanto o hospital psiquiátrico mais famoso foi o Hospital Colônia de Barbacena, fundado em 12 de outubro de 1903, fazia parte de um grupo de sete instituições psiquiátricas edificadas na cidade que, chegou a ser intitulada por alguns de “cidade dos loucos”.



Ateliê de costura do Hospício de Pedro II
Acervo: Instituto Philippe Pinel (IPP)
Fonte: <http://www.ccms.saude.gov.br/memoria%20da%20loucura/Mostra/retratos02.html>
Acessado em Março/2022

A história desse local ficou conhecida pela similaridade que deram com campos de concentração nazistas, sendo os pacientes separados por sexo, idade e características físicas, recebendo não apenas pacientes locais como de outras cidades também, que vinham de trem. Estima-se que 70% dos internados, não apresentavam registro de doença mental. Esses eram gays, alcoólatras, militantes políticos, mães solteiras, mendigos, negros, pobres, índios, pessoas sem documento etc. Além da tortura psicológica e física, o local possuía superlotação, o hospital que poderia receber até 200 pessoas, chegou a ter mais de 5 mil. Por maus tratos, frio e fome, muitos não resistiam. Estima-se que 60 mil vidas foram perdidas no Colônia até o fim dos métodos desumanos nos anos 80.

A Reforma Psiquiátrica

Com a reforma psiquiátrica, tendo o principal marco a Lei da Reforma Psiquiátrica 10.216/2001, sendo uma luta anti-manicomial pela forma que os pacientes eram tratados dentro dos manicômios, sendo que um dos mais relevantes pontos contra é o modelo asilar e isolatório existente dentro dos manicômios. Um dos equipamentos criados para substituição desses hospícios foram os Centros de Apoio Psicossocial (CAPS), esses que são unidades especializadas em saúde mental para tratamento e reinserção social de pessoas com transtorno mental grave e persistente, oferecendo um atendimento interdisciplinar, composto por multiprofissionais que reúne médicos, assistentes sociais, psicólogos, psiquiatras etc. Dessa maneira sendo o modelo que mais se adequa a proposta desejada, sendo uma maneira alternativa e menos agressiva dos hospitais psiquiátricos, oferecendo reabilitação psicossocial e substitutivo ao modelo asilar.

Centro de Atenção Psicossocial (CAPS)

A criação dos CAPS resultou em uma classificação para que seja melhor distribuída nos municípios, sendo os CAPS se constituindo nas seguintes modalidades:

- **CAPS I:** Atendimento a todas as faixas etárias, para transtornos mentais graves e persistentes, inclusive pelo uso de substâncias psicoativas, atende cidades e ou regiões com pelo menos 15 mil habitantes.
- **CAPS II:** Atendimento a todas as faixas etárias, para transtornos mentais graves e persistentes, inclusive pelo uso de substâncias psicoativas, atende cidades e ou regiões com pelo menos 70 mil habitantes.
- **CAPS I:** Atendimento a crianças e adolescentes, para transtornos mentais graves e persistentes, inclusive pelo uso de substâncias psicoativas, atende cidades e ou regiões com pelo menos 70 mil habitantes.
- **CAPS AD; Álcool e Drogas:** Atendimento a todas faixas etárias, especializado em transtornos pelo uso de álcool e outras drogas, atende cidades e ou regiões com pelo menos 70 mil habitantes.
- **CAPS III:** Atendimento com até 5 vagas de acolhimento noturno e observação; todas faixas etárias; transtornos mentais graves e persistentes inclusive pelo uso de substâncias psicoativas, atende cidades e ou regiões com pelo menos 150 mil habitantes.
- **CAPS ad III Álcool e Drogas:** Atendimento e 8 a 12 vagas de acolhimento noturno e observação; funcionamento 24h; todas faixas etárias; transtornos pelo uso de álcool e outras drogas, atende cidades e ou regiões com pelo menos 150 mil habitantes.
- **Caps AD IV:** Atendimento a pessoas com quadros graves e intenso sofrimento decorrentes do uso de crack, álcool e outras drogas. Sua implantação deve ser planejada junto a cenas de uso em municípios com mais de 500.000 habitantes e capitais de estado, de forma a maximizar a

assistência a essa parcela da população. Tem como objetivos atender pessoas de todas as faixas etárias; proporcionar serviços de atenção contínua, com funcionamento 24h, incluindo feriados e fins de semana; e ofertar assistência a urgências e emergências, contando com leitos de observação.

Objetivos de Desenvolvimento Sustentável (ODS)

Devido ao atual momento decorrente da pandemia do Corona vírus (COVID-19), a proposta de uma clínica para superar traumas e ajudar a ter uma vida saudável, vem como forma de ajudar a superar os problemas deixados pela pandemia, problemas esses já existentes na sociedade atual que foram agravados, fazendo parte dos Objetivos de Desenvolvimento Sustentável (ODS) essa clínica promove e sustenta o 3º objetivo da ODS, principalmente em dois quesitos:

“3.4 Até 2030, reduzir em um terço a mortalidade prematura por doenças não transmissíveis via prevenção e tratamento, e promover a saúde mental e o bem-estar”

“3.5 Reforçar a prevenção e o tratamento do abuso de substâncias, incluindo o abuso de drogas entorpecentes e uso nocivo do álcool”

	Objetivo 1. Acabar com a pobreza em todas as suas formas em todos os lugares.		Objetivo 10. Reduzir a desigualdade dentro e entre países.
	Objetivo 2. Acabar com a fome, alcançar a segurança alimentar e melhorar a nutrição e promover a agricultura sustentável.		Objetivo 11. Tornar cidades e assentamentos humanos inclusivos, seguros, resilientes e sustentáveis.
	Objetivo 3. Garantir uma vida saudável e promover o bem-estar para todos em todas as idades.		Objetivo 12. Garantir padrões sustentáveis de consumo e produção.
	Objetivo 4. Garantir uma educação de qualidade inclusiva e equitativa e promover oportunidades de aprendizagem ao longo da vida para todos.		Objetivo 13. Tomar medidas urgentes para combater as mudanças climáticas e seus impactos.
	Objetivo 5. Alcançar a igualdade de gênero e capacitar todas as mulheres e meninas.		Objetivo 14. Conservar e usar de forma sustentável os oceanos, mares e recursos marinhos para o desenvolvimento sustentável.
	Objetivo 6. Garantir a disponibilidade e o gerenciamento sustentável da água e saneamento para todos.		Objetivo 15. Proteger, restaurar e promover o uso sustentável dos ecossistemas terrestres, gerenciar florestas de forma sustentável, combater a desertificação, deter e reverter a degradação da terra e deter a perda de biodiversidade.
	Objetivo 7. Garantir acesso a energia confiável, sustentável e moderna para todos.		Objetivo 16. Promover sociedades pacíficas e inclusivas para o desenvolvimento sustentável, fornecer acesso à justiça para todos e construir instituições efetivas, responsáveis e inclusivas em todos os níveis.
	Objetivo 8. Promover crescimento econômico sustentável, inclusivo e produtivo e trabalho decente para todos.		Objetivo 17. Fortalecer os meios de implementação e revitalizar a parceria global para o desenvolvimento sustentável.
	Objetivo 9. Construir infraestrutura resiliente, promover a industrialização inclusiva e sustentável e promover a inovação.		

Descrição dos Objetivos de Desenvolvimento Sustentável (ODS) da Agenda 2030.

Fonte: https://www.researchgate.net/figure/Quadro-2-Descricao-dos-Objetivos-de-Desenvolvimento-Sustentavel-ODS-da-Agenda-2030_fig3_342803955
Acessado em Março/2022

Notícias

A CNN Brasil, fez uma matéria divulgando que o Brasil lidera os casos de depressão na quarentena, baseado em uma pesquisa da USP. Pesquisa essa que mostra o Brasil liderando casos de ansiedade (63%) e depressão (59%) durante pandemia do corona vírus, a pesquisa utilizou onze países dentre eles, Irlanda, Estados Unidos.

Com isso a clínica projetada tem o intuito de dar suporte as pessoas com quaisquer tipos de problemas físicos, psicológicos e/ou sociais, de maneira que o ambiente seja o mais confortável possível para essas pessoas que procuram ajuda e que este local de a possibilidade para os profissionais trabalharem abordagens multidisciplinares, sendo em grupo, individual, familiar, não dependendo apenas do ambiente do consultório.

Esses efeitos psicológicos como distúrbios emocionais, depressão, estresse, distúrbios de humor, irritabilidade, insônia e sinais de transtorno de estresse pós-traumático, sintomas esses já presentes na atual sociedade do século XXI, entretanto sendo mais preocupantes devido ao longo período de isolamento, estudados e revisados pela revista The Lancet.

As principais causas seriam:

- Preocupação em relação à duração da quarentena;
- Medo de ser infectado e o de ser capaz de infectar alguém;
- Tédio, Frustração e privação de bens, como alimentação, saúde
- Estresse relacionado à absorção de informações, como falta de clareza, especialmente relacionados aos diferentes níveis de risco que o indivíduo corre
- Perdas econômicas,
- Distúrbios alimentares – excessos provocados pela ansiedade e pela possível dificuldade de realizar atividade física.

CAPS III

Pensando em ajudar os pacientes que possuem traumas, foi feito um Centro de Apoio Psicossocial III, com foco em saúde mental, não excluindo as outras áreas como infantil, tratamento de pessoas dependentes de álcool e outras drogas ou doenças mentais, mas a especialização em saúde mental. Com isso temos a explicação do Manual de Estrutura Física dos Centros de Atenção Psicossocial e Unidades de Acolhimento sobre o CAPS III:

CAPS III: Atende prioritariamente pessoas em intenso sofrimento psíquico decorrente de transtornos mentais graves e persistentes, incluindo aqueles relacionados ao uso de substâncias psicoativas, e outras situações clínicas que impossibilitem estabelecer laços sociais e realizar projetos de vida. Proporciona serviços de atenção contínua, com funcionamento vinte e quatro horas, incluindo feriados e finais de semana, ofertando retaguarda clínica e acolhimento noturno a outros serviços de saúde mental, inclusive CAPS AD. Indicado para Municípios ou regiões de saúde com população acima de cento e cinquenta mil habitantes.

§ 7º CAPS III - Serviço de atenção psicossocial com capacidade operacional para atendimento em municípios com população acima de 200.000 habitantes, com as seguintes características: (Origem: PRT MS/GM 336/2002, Art. 4º, § 7º)

I - constituir-se em serviço ambulatorial de atenção contínua, durante 24 horas diariamente, incluindo feriados e finais de semana; (Origem: PRT MS/GM 336/2002, Art. 4º, § 7º, I)

II - responsabilizar-se, sob coordenação do gestor local, pela organização da demanda e da rede de cuidados em saúde mental no âmbito do seu território; (Origem: PRT MS/GM 336/2002, Art. 4º, § 7º, II)

III - possuir capacidade técnica para desempenhar o papel de regulador da porta de entrada da rede assistencial no âmbito do seu território e/ou do módulo assistencial, definido na Norma Operacional de Assistência à Saúde (NOAS), por determinação do gestor local; (Origem: PRT MS/GM 336/2002, Art. 4º, § 7º, III)

IV - coordenar, por delegação do gestor local, as atividades de supervisão de unidades hospitalares psiquiátricas no âmbito do seu território; (Origem: PRT MS/GM 336/2002, Art. 4º, § 7º, IV)

V - supervisionar e capacitar as equipes de atenção básica, serviços e programas de saúde mental no âmbito do seu território e/ou do módulo assistencial; (Origem: PRT MS/GM 336/2002, Art. 4º, § 7º, V)

VI - realizar, e manter atualizado, o cadastramento dos pacientes que utilizam medicamentos essenciais para a área de saúde mental regulamentados pela Portaria/GM/MS nº 1077 de 24 de agosto de 1999 e medicamentos excepcionais, regulamentados pela Portaria/SAS/MS nº 341 de 22 de agosto de 2001, dentro de sua área assistencial; (Origem: PRT MS/GM 336/2002, Art. 4º, § 7º, VI)

VII - estar referenciado a um serviço de atendimento de urgência/emergência geral de sua região, que fará o suporte de atenção médica. (Origem: PRT MS/GM 336/2002, Art. 4º, § 7º, VII)

§ 8º A assistência prestada ao paciente no CAPS III inclui as seguintes atividades: (Origem: PRT MS/GM 336/2002, Art. 4º, § 8º)

I - atendimento individual (medicamentoso, psicoterápico, orientação, entre outros); (Origem: PRT MS/GM 336/2002, Art. 4º, § 8º, I)

II - atendimento grupos (psicoterapia, grupo operativo, atividades de suporte social, entre outras); (Origem: PRT MS/GM 336/2002, Art. 4º, § 8º, II)

III - atendimento em oficinas terapêuticas executadas por profissional de nível superior ou nível médio; (Origem: PRT MS/GM 336/2002, Art. 4º, § 8º, III)

IV - visitas e atendimentos domiciliares; (Origem: PRT MS/GM 336/2002, Art. 4º, § 8º, IV)

V - atendimento à família; (Origem: PRT MS/GM 336/2002, Art. 4º, § 8º, V)

VI - atividades comunitárias enfocando a integração do doente mental na comunidade e sua inserção familiar e social; (Origem: PRT MS/GM 336/2002, Art. 4º, § 8º, VI)

VII - acolhimento noturno, nos feriados e finais de semana, com no máximo 05 (cinco) leitos, para eventual repouso e/ou observação; (Origem: PRT MS/GM 336/2002, Art. 4º, § 8º, VII)

VIII - os pacientes assistidos em um turno (04 horas) receberão uma refeição diária; os assistidos em dois turnos (08 horas) receberão duas refeições diárias, e os que permanecerem no serviço durante 24 horas contínuas receberão 04 (quatro) refeições diárias; (Origem: PRT MS/GM 336/2002, Art. 4º, § 8º, VIII)

IX - a permanência de um mesmo paciente no acolhimento noturno fica limitada a 07 (sete) dias corridos ou 10 (dez) dias intercalados em um período de 30 (trinta) dias. (Origem: PRT MS/GM 336/2002, Art. 4º, § 8º, IX)

§ 9º Recursos Humanos: A equipe técnica mínima para atuação no CAPS III, para o atendimento de 40 (quarenta) pacientes por turno, tendo como limite máximo 60 (sessenta) pacientes/dia, em regime intensivo, será composta por: (Origem: PRT MS/GM 336/2002, Art. 4º, § 9º)

I - 02 (dois) médicos psiquiatras; (Origem: PRT MS/GM 336/2002, Art. 4º, § 9º, I)

II - 01 (um) enfermeiro com formação em saúde mental. (Origem: PRT MS/GM 336/2002, Art. 4º, § 9º, II)

III - 05 (cinco) profissionais de nível superior entre as seguintes categorias: psicólogo, assistente social, enfermeiro, terapeuta ocupacional, pedagogo ou outro profissional necessário ao projeto terapêutico; (Origem: PRT MS/GM 336/2002, Art. 4º, § 9º, III)

IV - 08 (oito) profissionais de nível médio: técnico e/ou auxiliar de enfermagem, técnico administrativo, técnico educacional e artesão. (Origem: PRT MS/GM 336/2002, Art. 4º, § 9º, IV)

§ 10. Para o período de acolhimento noturno, em plantões corridos de 12 horas, a equipe deve ser composta por: (Origem: PRT MS/GM 336/2002, Art. 4º, § 10)

I - 03 (três) técnicos/auxiliares de enfermagem, sob supervisão do enfermeiro do serviço; (Origem: PRT MS/GM 336/2002, Art. 4º, § 10, I)

II - 01 (um) profissional de nível médio da área de apoio. (Origem: PRT MS/GM 336/2002, Art. 4º, § 10, II)

§ 11. Para as 12 horas diurnas, nos sábados, domingos e feriados, a equipe deve ser composta por: (Origem: PRT MS/GM 336/2002, Art. 4º, § 11)

I - 01 (um) profissional de nível superior dentre as seguintes categorias: médico, enfermeiro, psicólogo, assistente social, terapeuta ocupacional, ou outro profissional de nível superior justificado pelo projeto terapêutico; (Origem: PRT MS/GM 336/2002, Art. 4º, § 11, I)

II - 03 (três) técnicos/auxiliares técnicos de enfermagem, sob supervisão do enfermeiro do serviço (Origem: PRT MS/GM 336/2002, Art. 4º, § 11, II)

III - 01 (um) profissional de nível médio da área de apoio. (Origem: PRT MS/GM 336/2002, Art. 4º, § 11, III)

Localização – CAPS Existentes

A rede de atenção psicossocial (RAPS) de Goiânia dispõe de: 1 gerência de Saúde Mental, 12 CAPS, 1 Pronto Socorro Psiquiátrico, 1 Ambulatório, 2 unidades de geração de renda / economia solidária e uma unidade voltada para ampliação da sociabilidade, produção e intervenção, esses descritos no site oficial sendo:

CAPS	Competência	Tipo	Distrito
Água Viva	Infanto Juvenil	II	Sudoeste
Girassol	Infanto Juvenil	II	Campinas Centro
Cativar	Infanto Juvenil	II	Campinas Centro
Beija Flor	Transtorno	II	Sudoeste
Esperança	Transtorno	II	Oeste
Vida	Transtorno	II	Sul
Liberdade	Transtorno	II	Noroeste
Oeste	AD	II	Oeste
CASA	AD	II	Sul
Noroeste	AD	III	Noroeste
Novo Mundo	Transtorno	III	Leste
Ipê	AD	III	Campinas Centro

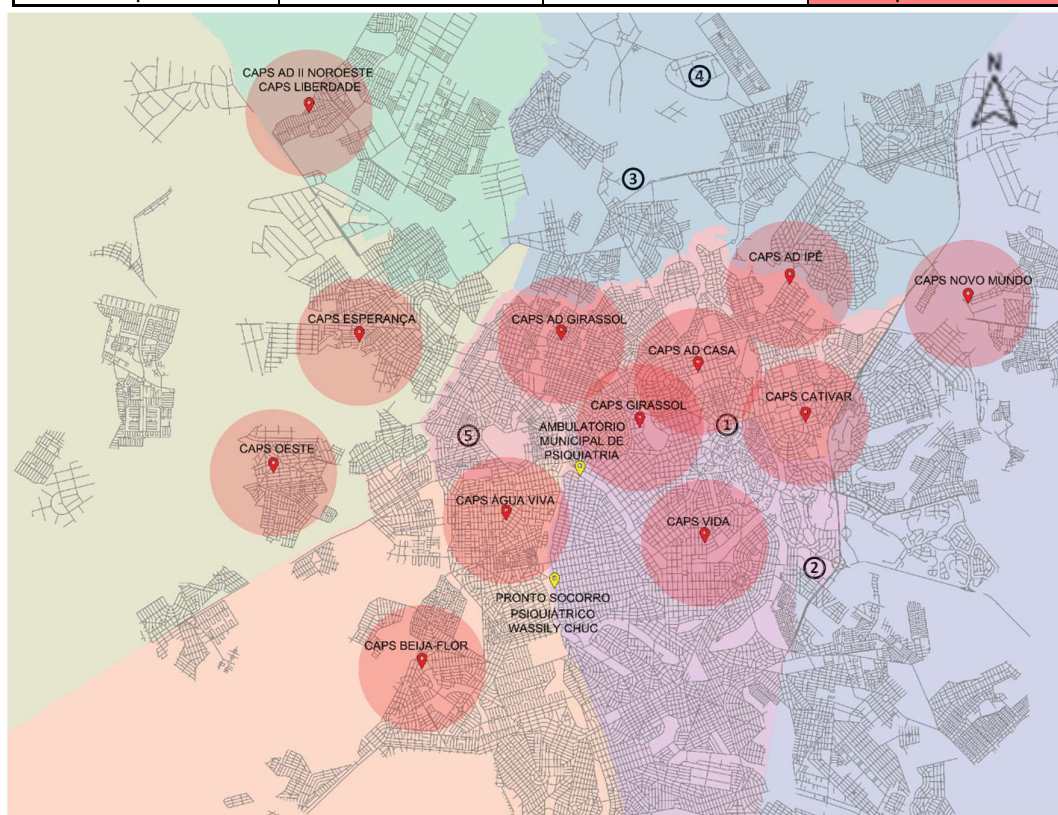

LEGENDA

LOCALIZAÇÃO CAPS

LOCALIZAÇÃO HOSPITAL

Distritos Sanitários

Sudoeste

Sul

Campinas Centro

Leste

Norte

Noroeste

Oeste

1 PRAÇA CIVÍCA

2 SHOPPING PASSEIO DAS ÁGUAS

3 SHOPPING FLAMBOYANT

4 UNIVERSIDADE FEDERAL DE GOIÁS

5 SHOPPING CIDADE JARDIM



1. GERÊNCIA DE SAÚDE MENTAL

HORÁRIO DE FUNCIONAMENTO: SEG A SEX HRS: 07:00 às 18:00

ENDEREÇO: Avenida Cerrado N°999 Parque Lozandes Paço Municipal 1º Andar Bloco: D, Sala 06

Cep:74884-900

Fone: 62-3524-1556

E-mail: dvsm.smsgoiania@gmail.com

Coordenadora Geral: Kellen

REDE DE ATENÇÃO PSICOSSOCIAL INFANTO JUVENIL QUE ATENDEM CRIANÇAS E ADOLESCENTES COM TRANSTORNO MENTAL E USO ABUSIVO DE ÁLCOOL E OUTRAS DROGAS:

1. CAPSij (CENTRO DE ATENÇÃO PSICOSSOCIAL INFANTO JUVENIL) – ÁGUA VIVA

Tipo de Atendimento: Atende Crianças e Adolescentes com transtornos mentais, vítimas de violência e uso de álcool e outras drogas (Demanda Espontânea, atendimento não agendado).

HORÁRIO DE FUNCIONAMENTO: SEG A SEX HRS: 07:00 às 19:00h

ENDEREÇO: Rua C 88 QD. 164 LT. 14 - Setor Sudoeste

CEP: 74303-220

Fone: 62-3202-5680/3524-8131/3524-8202

E-mail: capsaguaviva@gmail.com

Coordenadora Geral: Kety Loureiro

Distrito Sanitário Sudoeste

2. CAPSij (CENTRO DE ATENÇÃO PSICOSSOCIAL INFANTO JUVENIL) GIRASSOL

Tipo de Atendimento: Crianças e adolescentes com transtornos decorrentes do uso e abuso de álcool e outras drogas e Transtornos Mentais (Demanda Espontânea).

HORÁRIO DE FUNCIONAMENTO: SEG A SEX HRS: 07:00 às 19:00

ENDEREÇO: Rua R5 QD. R7 LT. 03-Setor Oeste CEP:74215-030 Fone: 62-3524-2419

E-mail: capsgirassol@gmail.com

Coordenador (a) Geral: Sheila Alves Cunha

Distrito Campinas Centro

3. CAPSij (CENTRO DE ATENÇÃO PSICOSSOCIAL INFANTO JUVENIL) CATIVAR

Tipo de atendimento: Atende Crianças e Adolescentes com transtornos mentais, vítimas de violência e uso de álcool e outras drogas.

Horário de Funcionamento: SEG A SEX HRS: 07:00 às 19:00

Endereço: Rua 242, esquina 260, Qd 42, Lt 958 – Setor Universitário

CEP: 74603-190 Fone: 996181817 WhatsApp

E-mail: capscativar@gmail.com

Coordenador Geral:

UNIDADES DA REDE DE ATENÇÃO PSICOSSOCIAL QUE ATENDEM TRANSTORNO –ADULTO

1. CAPS II BEIJA FLÔR -TRANSTORNO

Tipo de Atendimento: Adultos com transtornos mentais severos e persistentes.

HORÁRIO DE FUNCIONAMENTO: SEG A SEX HRS: 07:00 às 19:00h

ENDEREÇO: Alameda Presidente Baldomir Chácara 7 – Setor Jardim Presidente

Fone: 62-3290-7665/3524-1646

E-mail: capsbeijaflor01@gmail.com

Coordenador (a) Geral: AGEU

Distrito Sanitário Sudoeste

2. CAPS II ESPERANÇA – TRANSTORNO

Tipo de Atendimento: Adultos com transtornos mentais severos e persistentes (Demanda espontânea).

HORÁRIO DE FUNCIONAMENTO: SEG A SEX HRS: 07:00 às 18:00

ENDEREÇO: Rua Cerra dos Órgãos , QD. 48 I, Lt. 33 e 34, Jardim Petrópolis

CEP: 74460-250

Fone: 62-3597-2214/5040

E-mail: capesperanca@sms.goiania.go.gov.br

Coordenador (a) Geral: VALÉRIA

Distrito Sanitário Oeste

3. CAPS II VIDA -TRANSTORNO

Tipo de Atendimento: Adultos com transtornos mentais severos e persistentes.

HORÁRIO DE FUNCIONAMENTO: SEG A SEX HRS: 07:00 às 19:00

ENDEREÇO: Alameda Coronel Eugênio Jardim QD. 227 LT. 10 - Setor Marista

CEP: 74175-120

Fone: 62-3524-1650/1651

E-mail: capsvida@sms.goiania.go.gov.br

Coordenador (a) Geral: Cleide

Distrito Sanitário Sul

4. CAPS II TRANSTORNO LIBERDADE / TRANSTORNO

Tipo de Atendimento: Adultos com transtornos mentais severos e persistentes. (Demanda espontânea).

HORÁRIO DE FUNCIONAMENTO: SEG A SEX HRS: 07:00 às 19:00h.

ENDEREÇO: Rua VMR Esquina com Rua São Domingos QD. 33 e 34 LT. 01 n° 01– Setor Vila Mutirão I

CEP: 74480-120

Fone: 3524-3458

E-mail: capsliberdadet@gmail.com

Coordenador (a) Geral: Celita

Distrito Sanitário Noroeste

UNIDADES DA REDE DE ATENÇÃO PSICOSSOCIAL QUE ATENDEM ÁLCOOL E OUTRAS DROGAS –ADULTO

1. CAPS AD II OESTE

Tipo de Atendimento: Adultos com transtornos decorrentes do uso e abuso de álcool e outras drogas. (Demanda espontânea).

HORÁRIO DE FUNCIONAMENTO: SEG A SEX HRS: 07:00 às 19:00

ENDEREÇO: Rua 13 maio QD. 41 Lt. 04 - Parque Industrial João Brás

CEP: 74483-560

Fone: E-mail: capsadoeste@gmail.com

Coordenador (a) Geral: Gislaine

Distrito Sanitário Oeste

2. CAPS AD II CASA

Tipo de Atendimento: Adultos com transtornos decorrentes do uso e abuso de álcool e outras drogas. (Demanda espontânea).

HORÁRIO DE FUNCIONAMENTO: SEG A SEX HRS: 07:00 às 19:00 h

ENDEREÇO: Rua 55 Qd 120 Lt 33 N° 922 SETOR CENTRAL

CEP: 74055-150

Fone: 62-3524-1703/1739

E-mail: capscasagoiania@gmail.com

Coordenador (a) Geral: Lucirene

Distrito sanitário Sul

UNIDADES DA REDE DE ATENÇÃO PSICOSSOCIAL ÁLCOOL e OUTRAS DROGAS E TRANSTORNOS COM FUNCIONAMENTO 24 HORAS

1. CAPS III AD NOROESTE (FUNCIONAMENTO 24 HORAS)

Tipo de Atendimento: Adultos com transtornos decorrentes do uso e abuso de álcool e outras drogas. (Demanda espontânea).

HORÁRIO DE ATENDIMENTO EXTERNO: SEG A SEX HRS: 07:00 às 19:00h.

ENDEREÇO: Rua VMR Esquina com Rua São Domingos QD. 33 e 34 LT. 01 n° 01– Setor Vila Mutirão I

CEP: 74480-120

Fone: 62-3524-3497

E-mail: capsnoroestead@gmail.com

Coordenador (a) Geral: Suely

Distrito Sanitário Noroeste

2. CAPS III NOVO MUNDO - TRANSTORNO (FUNCIONAMENTO 24 HORAS)

Tipo de Atendimento: Adultos com transtornos mentais severos e persistentes (Demanda espontânea).

HORÁRIO DE ATENDIMENTO EXTERNO: SEG A SEX HRS: 07:00 às 19:00

ENDEREÇO: Avenida Manchester N°2000 Chácara 02- Jardim Novo Mundo

CEP: 74703-000

Fone: 62-3524-1804 /1802

E-mail: capsnovomundo@sms.goiania.go.gov.br

Coordenador (a) Geral: Claudete

Distrito Sanitário Leste

3. CAPS III Ad IPÊ

Tipo de Atendimento: Adultos com transtornos decorrentes do uso e abuso de álcool e outras drogas. (Demanda espontânea).

HORÁRIO DE ATENDIMENTO EXTERNO: SEG A SEX HRS: 07:00 às 19:00

ENDEREÇO: Rua Dona Mariquinha esquina com Jules Veres Qd. 24 Lote 09 e 10- Setor Negrão de Lima

CEP:74603190

Fone: 62-3524-7375

E-mail: capsnl@sms.goiania.go.gov.br

Coordenador (a) Geral: GLAUCY

Distrito Campinas Centro

UNIDADE DA REDE DE ATENÇÃO PSICOSSOCIAL QUE ATENDE SITUAÇÃO DE CRISE E URGÊNCIAS PSIQUIÁTRICAS

1. PRONTO SOCORRO PSIQUIÁTRICO PROFESSOR WASSILY CHUC

Tipo de Atendimento: Situações de crise

HORÁRIO DE FUNCIONAMENTO: Todos os dias 24hrs

ENDEREÇO: Avenida C 107 n° 3642 Jardim América

Cep:74205-095

Fone: 62-3524-7612/7611

E-mail: wassilychuc@sms.goiania.go.gov.br

Coordenador (a) Geral: Fernanda

Coordenadora Técnica: Renata

Distrito Sanitário Sul

UNIDADE DA REDE DE ATENÇÃO PSICOSSOCIAL QUE ATENDE ESPECIALIDADES EM SAÚDE MENTAL VIA REGULAÇÃO

1. AMBULATÓRIO MUNICIPAL DE PSIQUIATRIA

Tipo de Atendimento: Adultos com transtornos mentais leves (Usuários agendados através da regulação da SMS de Goiânia, NÃO ATENDE DEMANDA ESPONTÂNEA).

HORÁRIO DE FUNCIONAMENTO: SEG A SEX HRS: 07:00 às 19:00

ENDEREÇO: Rua C2 Esquina com rua C1, QD.168 LT. 542 N°162- Jardim América

Cep:74265-020

Fone: 62-3524-1690/1694

E-mail: ambpsiquiatria@sms.goiania.go.gov.br

Coordenador (a) Geral: Angélica

Distrito Sanitário Sul

UNIDADES DA REDE DE ATENÇÃO PSICOSSOCIAL DE GERAÇÃO DE RENDA / ECONOMIA SOLIDÁRIA

GERARTE I

HORÁRIO DE FUNCIONAMENTO: SEG A SEX HRS: 07:00 às 19:00h

ENDEREÇO: Rua 21 n° 245 Setor Central

Cep: 74030-010

Fone: 62-3524-1332

Email: gerartegoiania@gmail.com

Coordenador (a) Geral: Rúbia

Distrito Sanitário Campinas Centro

a) **CENTRO DE COMERCIALIZAÇÃO DE ECONOMIA SOLIDÁRIA-LOJA “Arte e Saúde”**
HORÁRIO DE FUNCIONAMENTO: SEG A SEX HRS: 07:00 às 19:00
ENDEREÇO: Rua 21 n° 245 Setor Central
Cep: 74030-010

GERARTE II
HORÁRIO DE FUNCIONAMENTO: SEG A SEX HRS: 07:00 às 19:00
ENDEREÇO: Rua P 25 QD. P 89 N°737 Setor dos funcionários
Cep: 74543-395
Fone: 62-3524-2464
Email: gerarte2goiania@gmail.com
Coordenador (a) Geral: Izaura Valentin
Distrito Sanitário Campinas centro

Centro de Cultura e Convivência Cuca Fresca

Tipo de Atendimento: É um dispositivo público voltado a ampliação da sociabilidade e produção e intervenção.
HORÁRIO DE FUNCIONAMENTO: SEG A SEX HRS: 07:00 às 19:00
ENDEREÇO: Rua C2 Esquina com rua C1, QD.168 LT. 542 N°162- Jardim América
Cep:74265-020
Fone: 62-3524-1066
E-mail: c.c.cucafresca@gmail.com
Distrito Sanitário Sul

Usuário

O CAPS projetado atenderá todos os tipos de faixa etária, não tendo restrição, tanto por não se tratar de um CAPS infantil ou um CAPS específico para pessoas com dependência de álcool e outras drogas. Em sua grande maioria são pessoas encaminhadas de Unidades básicas de saúde, mas não sendo restritivo a esses pacientes, atendendo também por demanda espontânea.

A equipe técnica definida para atuação no CAPS III CAMBURIU, foi definida para o atendimento de 90 pacientes/dia, em regime intensivo, será feita por 24 profissionais, contando 02 (dois) médicos psiquiatras; 02 (dois) enfermeiros com formação em saúde mental; 08 (oito) profissionais de nível superior entre as seguintes categorias: psicólogo, assistente social, enfermeiro, terapeuta ocupacional, pedagogo ou outro profissional necessário ao projeto terapêutico; 12 (doze) profissionais de nível médio: técnico e/ou auxiliar de enfermagem, técnico administrativo, técnico educacional e artesão.

Estudo de Caso

Centro Maggie de Leeds

Localizado no Reino Unido em Harehills

Projetado pelo Heatherwick Studio

Ano: 2020

Área de 462m²

Fotografias: Hufton+Crow

O centro de apoio oncológico projetado pelo grupo Heatherwick Studio, com pouco mais de 450 metros quadrados, se localiza dentro do campus do Hospital Universitário St.James.

Projetado a partir de um conjunto de três jardineiras enormes, cada uma abriga uma sala técnica fechada para o funcionamento do edifício. A cozinha fica localizada no centro sendo o coração do edifício, possuindo espaços sociais integrados e agradáveis, incluindo uma biblioteca e uma sala de ginástica.

Baseando-se na filosofia dos Centros Maggie de que a arquitetura de qualidade é uma das principais ferramentas para promover a saúde e do bem estar dos seus pacientes, o Centro Maggie de Leeds procura materializar em suas formas concretas uma série de princípios arquitetônicos "saudáveis"

A sua estrutura foi montada a partir de sistemas pré-fabricados em madeira e possuindo ventilação natural a edificação dispensa o uso de sistemas mecânicos de condicionamento de ar.

Sua iluminação natural abundante e difusa também ajuda a trazer conforto ao local, possuindo uma grande variedade de espaços projetados para incentivar trocas sociais assim como espaços contemplativos e silenciosos.

Em sua cobertura foram montados jardins, esses que possuem 23.000 bulbos e 17.000 plantas, e os visitantes do centro são encorajados a interagir e cuidar das plantas que habitam o jardim.



Imagem Interna 1
Fotografia - Hufton+Crow
Fonte: <https://www.archdaily.com.br/br/941721/centro-maggie-de-leeds-heatherwick-studio>
Acessado em Março/2022



Jardim Privativo
Fotografia - Hufton+Crow
Fonte: <https://www.archdaily.com.br/br/941721/centro-maggie-de-leeds-heatherwick-studio>
Acessado em Março/2022



Imagem Interna 1
Fotografia - Hufton+Crow
Fonte: <https://www.archdaily.com.br/br/941721/centro-maggie-de-leeds-heatherwick-studio>
Acessado em Março/2022



Imagem Interna 1
Fotografia - Hufton+Crow
Fonte: <https://www.archdaily.com.br/br/941721/centro-maggie-de-leeds-heatherwick-studio>
Acessado em Março/2022



**Entrada
Principal**

Implantação Centro Maggie de Leeds
*Fonte: <https://www.archdaily.com.br/br/941721/centro-maggie-de-leeds-heatherwick-studio>
Acessado em Março/2022*

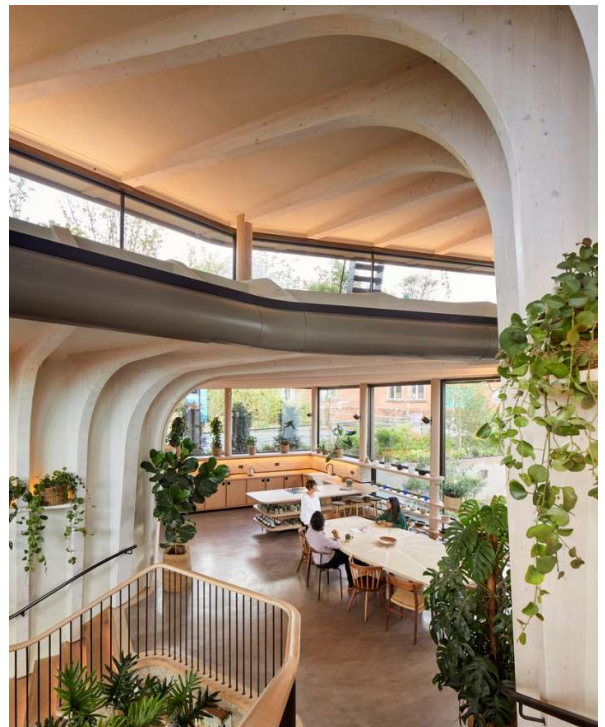
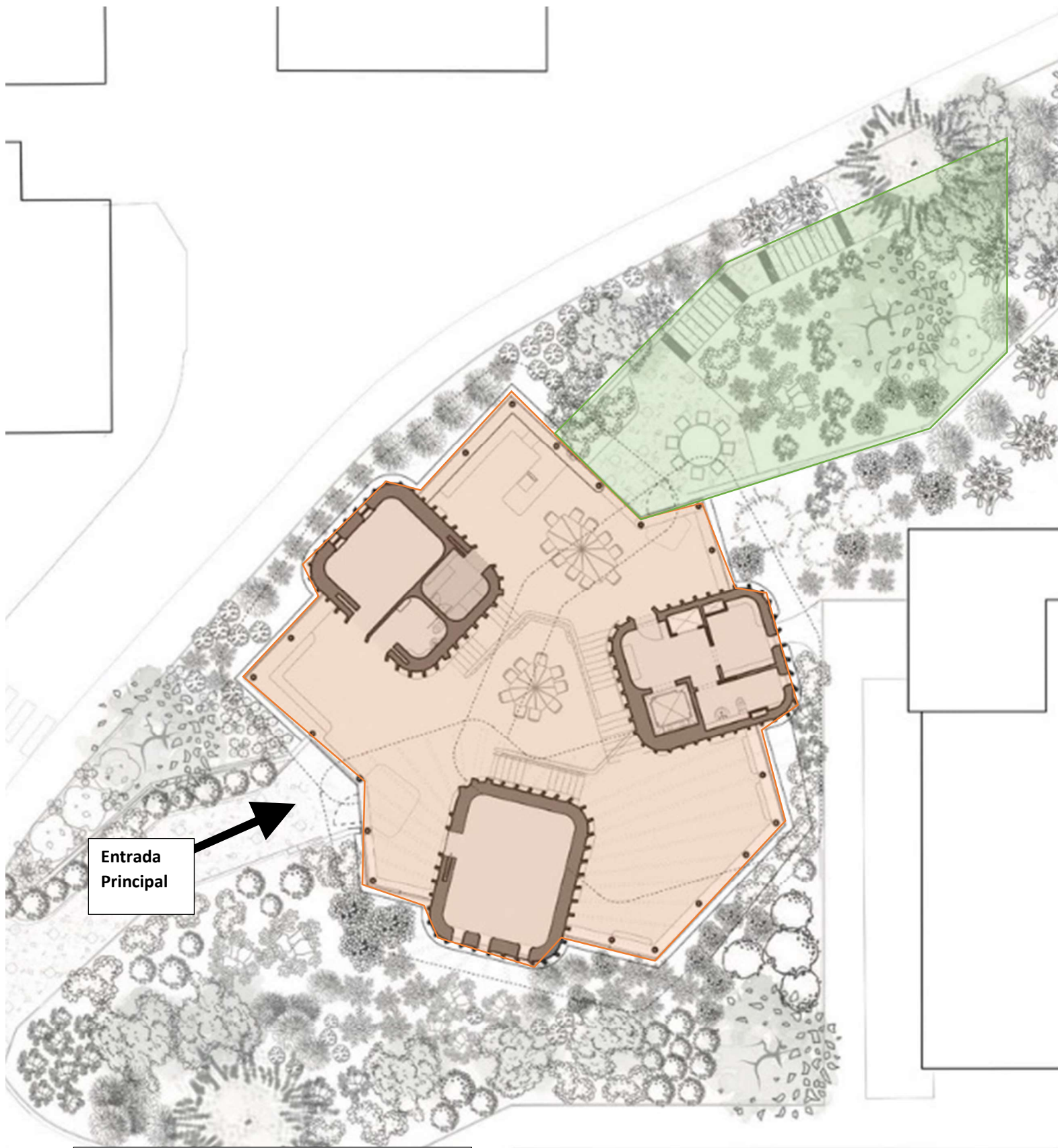
Legenda:
- Implantação
- Jardim privado

Centro Psiquiátrico Friedrichshafen

Localizado na Alemanha em Friedrichshafen

Projetado pelo Huber Staudt Architekten

Ano: 2011

Área de 3274m²

Fotografias: Werner Huthmacher

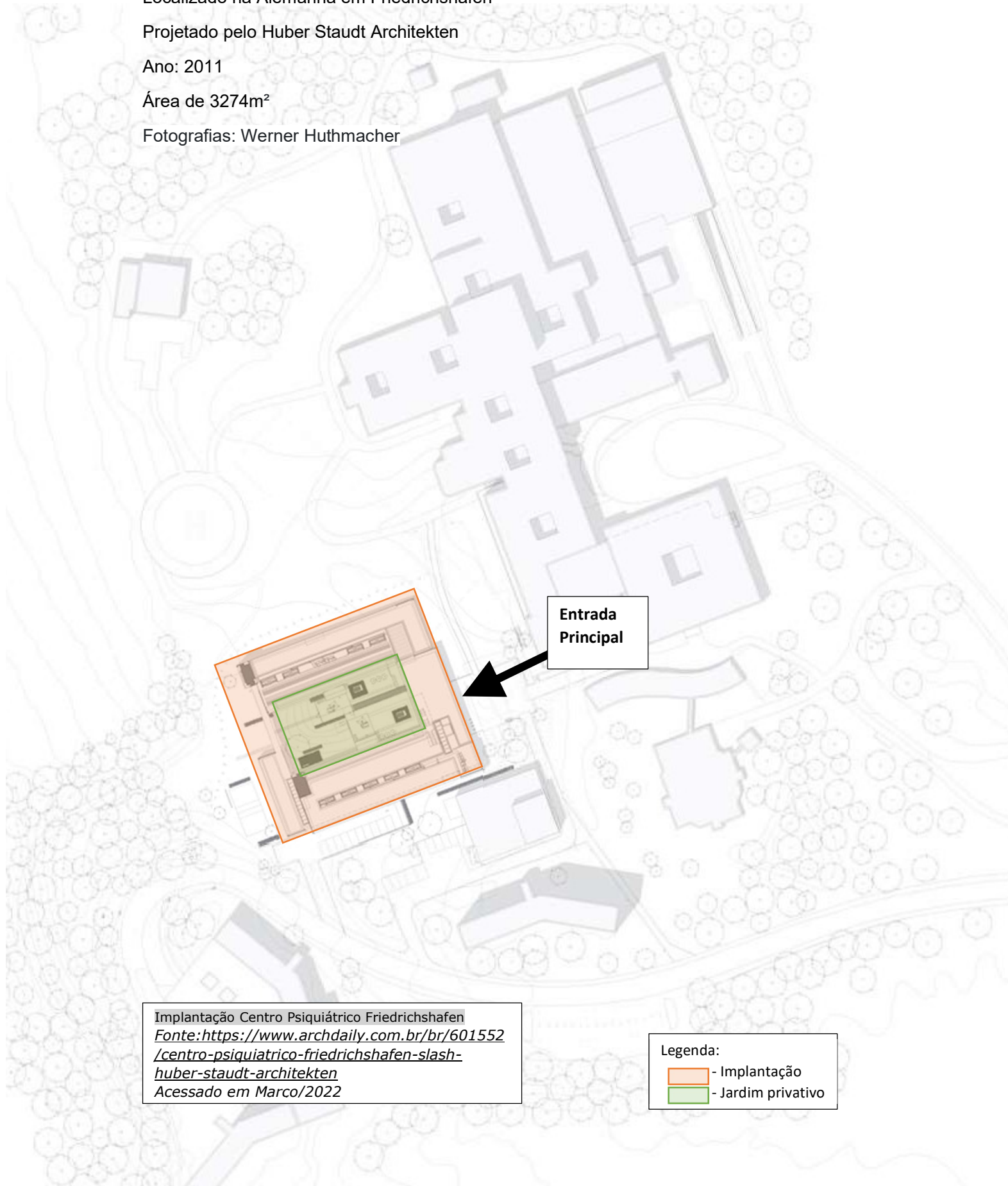

Entrada
Principal

Implantação Centro Psiquiátrico Friedrichshafen
Fonte: <https://www.archdaily.com.br/br/601552/centro-psiquiatrico-friedrichshafen-slash-huber-staudt-architekten>
Acessado em Marco/2022

Legenda:

- Implantação
- Jardim privado

O centro psiquiátrico foi projetado pelo grupo Huber Stoudt ocupando uma área de 3274m². A edificação foi implantada seguindo a topografia, possuindo duas entradas em níveis diferentes. Todo o edifício é voltado para um jardim central, reforçando a ideia de segurança de portas abertas, área essa que reforça o convívio social.

Sua circulação linear faz com que os ambientes sejam integrados, gerando assim maior interação das pessoas que estão no centro psiquiátrico.

Os principais materiais usados foram o concreto usado na estrutura, deixado aparente, a madeira compondo a circulação vertical, e os brises e o vidro, em grandes janelas deixando a iluminação natural entrar na construção e demonstrando a integração do espaço interno com o externo.



Imagem Externa

Fotografia: Werner Huthmacher

Fonte: <https://www.archdaily.com.br/br/601552/centro-psiquiatrico-friedrichshafen-slash-huber-staudt-architekten>
Acessado em Março/2022



Imagem Interna

Fotografia: Werner Huthmacher

Fonte: <https://www.archdaily.com.br/br/601552/centro-psiquiatrico-friedrichshafen-slash-huber-staudt-architekten>
Acessado em Março/2022



Jardim Interno

Fotografia: Werner Huthmacher

Fonte: <https://www.archdaily.com.br/br/601552/centro-psiquiatrico-friedrichshafen-slash-huber-staudt-architekten>

Acessado em Março/2022



Sala de Atendimento Coletivo

Fotografia: Werner Huthmacher

Fonte: <https://www.archdaily.com.br/br/601552/centro-psiquiatrico-friedrichshafen-slash-huber-staudt-architekten>

Acessado em Março/2022



Imagem Interna

Fotografia: Werner Huthmacher

Fonte: <https://www.archdaily.com.br/br/601552/centro-psiquiatrico-friedrichshafen-slash-huber-staudt-architekten>

Acessado em Março/2022

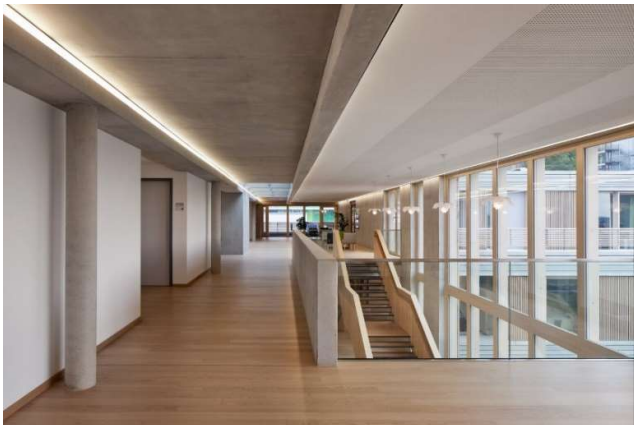

Refeitório

Fotografia: Werner Huthmacher

Fonte: <https://www.archdaily.com.br/br/601552/centro-psiquiatrico-friedrichshafen-slash-huber-staudt-architekten>

Acessado em Março/2022

CAPS Vila Tibiricá

Projetado pelos arquitetos Bruno Salvador e Cesar Shundi Iwamizu

Ano: 2018

Área de 800m²

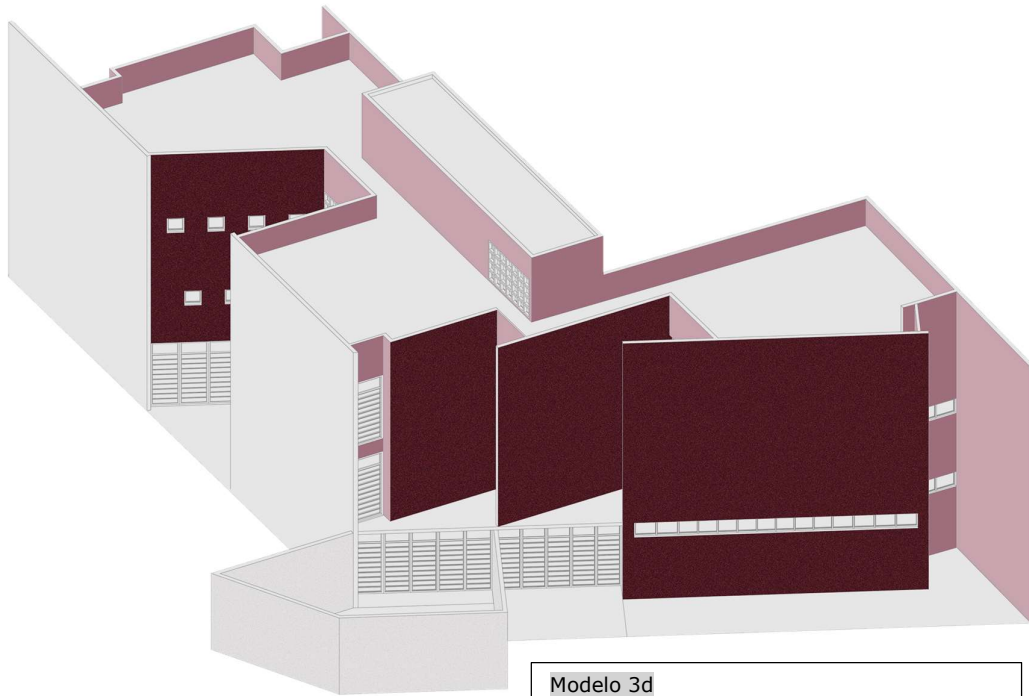

Modelo 3d
Fonte: <http://siaa.arq.br/projeto/caps/>
Acessado em Março/2022

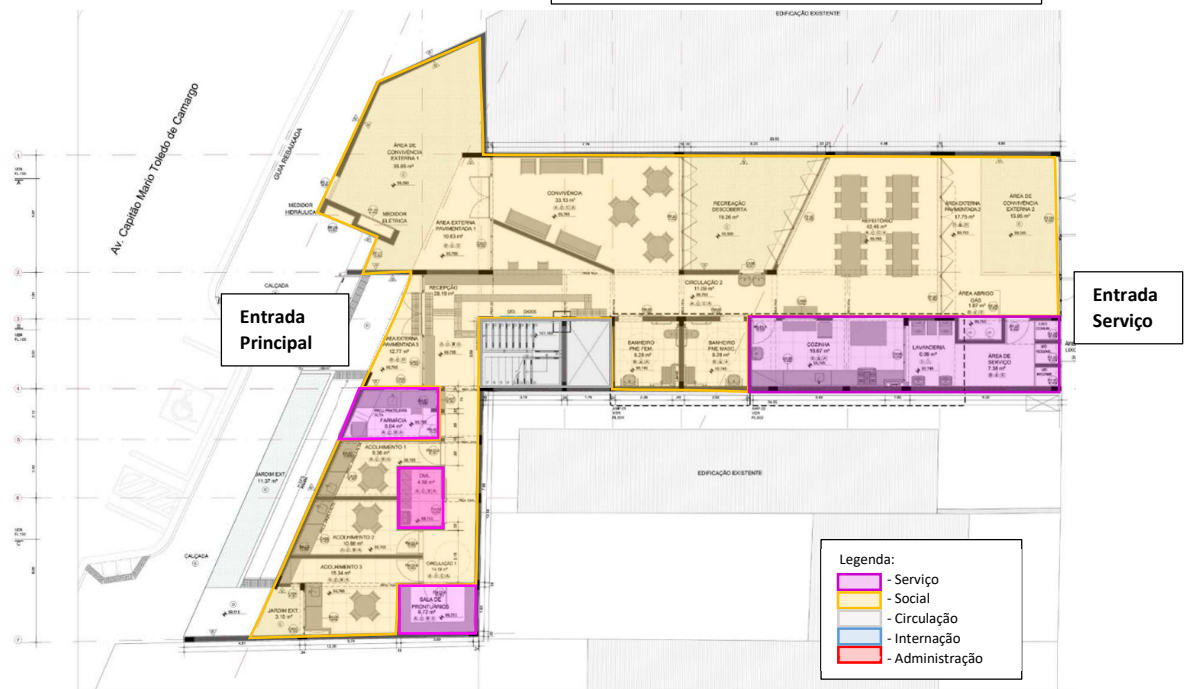

Planta Pavimento Térreo
Fonte: <http://siaa.arq.br/projeto/caps/>
Acessado em Março/2022

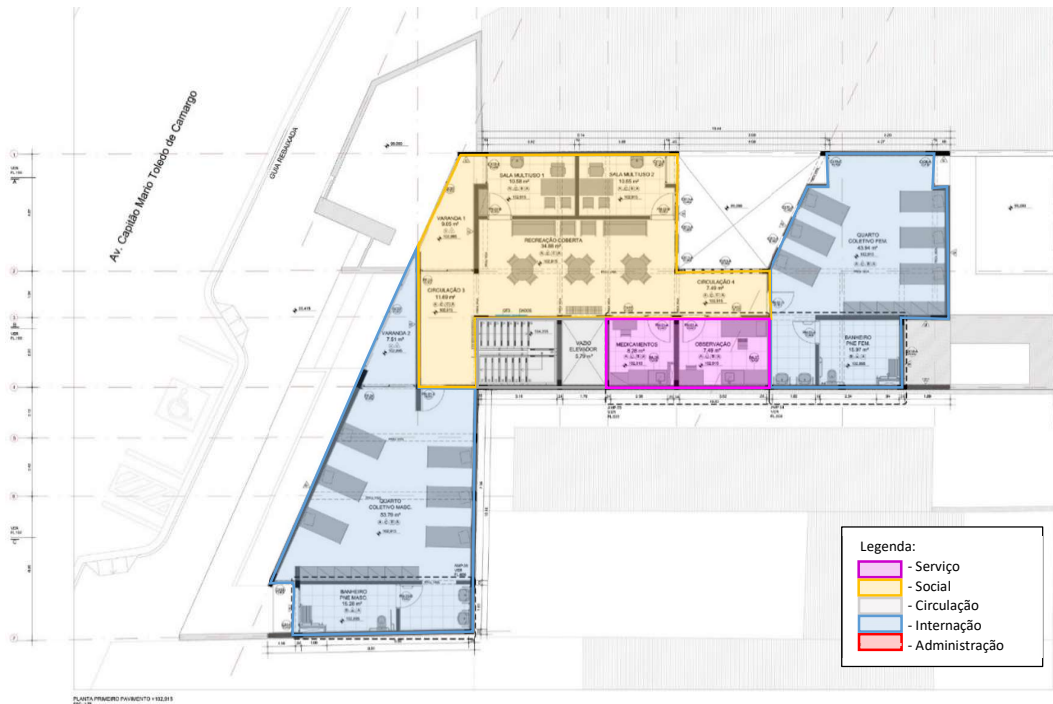

Planta Segundo Pavimento
 Fonte: <http://siaa.arq.br/projeto/caps/>
 Acessado em Março/2022

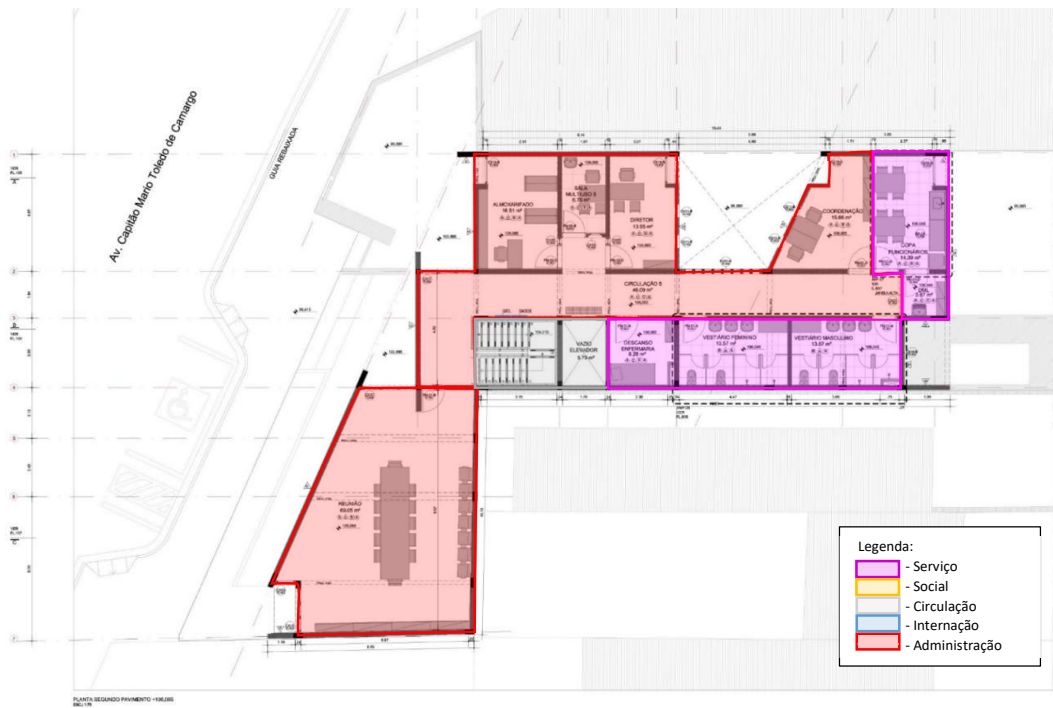

Planta Terceiro Pavimento
 Fonte: <http://siaa.arq.br/projeto/caps/>
 Acessado em Março/2022



Fachada Posterior

Fonte: <http://siao.arq.br/projeto/caps/>
Acessado em Março/2022



Fachada Principal

Fonte: <http://siao.arq.br/projeto/caps/>
Acessado em Março/2022

Quadro Síntese CAPS Vila Tibiriçá

Pavimento	Sector	Ambientes	Móveis	Utilidade	Metragem quadrada
1º Pavimento	Social	Área externa pavimentada 3		Passagem	12,77
	Social	Recepção	mesa, cadeira, computador	Receber pacientes	28,19
	Ambulatorial	Farmácia	Mesa, pia, cadeira, armários, geladeira	Armazenar e repassar medicamentos	8,04
	Ambulatorial	Acolhimento 1	Mesa, Cadeira, Bancada, Pia	Acolher Pacientes	9,36
	Ambulatorial	Acolhimento 2	Mesa, Cadeira, Bancada, Pia	Acolher Pacientes	10,88
	Ambulatorial	Acolhimento 3	Mesa, Cadeira, Bancada, Pia	Acolher Pacientes	15,34
	Serviço	Sala de Prontuários	Armário	Armazenar prontuários	6,72
	Serviço	DML	Armário, Tanque,	Depósito de material de limpeza	4,58
	Social	Área Externa pavimentada 1		Convivência	10,63
	Social	Área de Convivência Externa 1		Convivência	35,65
	Social	Convivência	Mesas, Cadeiras, Sofás	Convivência, permanência	33,13

Pavimento	Setor	Ambientes	Móveis	Utilidade	Metragem quadrada
1º Pavimento	Social	Recreação Descoberta		Convivência	19,26
	Social	Circulação 2	Lavatórios	Circulação	11,09
	Social	Banheiro PNE FEM.	Bacia Sanitária, Chuveiro, Lavatório	Necessidades Fisiológicas	8,28
	Social	Banheiro PNE MASC.	Bacia Sanitária, Chuveiro, Lavatório	Necessidades Fisiológicas	8,28
	Social	Refeitório	Mesas, Cadeiras	Permanencia, convivência, Alimentação	43,49
	Serviço	Cozinha	Bancada, Fogão, Geladeira, Lavatório, Pia, Armário.	Preparo de Comida, Estoque de comida	18,87
	Social	Área Externa Pavimentada 2		Convivência	17,75
	Social	Área de Convivência Externa 2		Convivência	15,95
	Serviço	Área Abrigo Gás	Gás de Cozinha	Guardar Gás	1,87
	Serviço	Área de Serviço		Abrigo de material de limpeza	7,38
	Serviço	Lavanderia	Maquina de Lavar Roupa , Tanque	Lavar roupas, Organizar Roupas	6,09
		Elevador		Circulação Vertical	5,79
		Total			339.39

Pavimento	Setor	Ambientes	Móveis	Utilidade	Metragem quadrada	
2º Pavimento	Social	Circulação 3		Circulação	11,69	
	Social	Varanda 1		Convivência	9,05	
	Social	Recreação Coberta	Mesas, Cadeiras, Sofás	Convivência	34,88	
	Ambulatorial	Sala Multiuso 1	Mesa, Cadeiras, Lavatório	Atividades específicas	10,58	
	Ambulatorial	Sala Multiuso 2	Mesa, Cadeiras, Lavatório	Atividades específicas	10,55	
	Ambulatorial	Medicamentos	Bancada, Mesa, Cadeira	Estoque de medicamentos, aplicação de medicamentos	8,28	
	Ambulatorial	Observação	Bancada, Mesa, Cadeira	Observar reação do paciente	7,49	
	Social	Circulação 4		Circulação	7,49	
	Internação	Quarto Coletivo FEM.	Camas, Armários	Repouso	43,94	
	Internação	Banheiro PNE FEM.	Lavatório, Bacia Sanitária, Chuveiro	Necessidades Fisiológicas	15,97	
	Internação	Quarto Coletivo MASC.	Camas, Armários	Repouso	53,79	
	Internação	Banheiro PNE MAC.	Lavatório, Bacia Sanitária, Chuveiro	Necessidades Fisiológicas	15,28	
	Internação	Varanda 2		Convivência	7,51	
			Total			236,5

Pavimento	Setor	Ambientes	Móveis	Utilidade	Metragem quadrada
3º Pavimento	Administração	Circulação 5		Circulação	46,09
	Administração	Reunião	Mesa, Cadeiras, Poltronas, Armários	Reunir	69,05
	Administração	Almoxarifado	Armários, Mesa, Cadeiras	Estoque de documentos	16,51
	Administração	Sala Multiuso 3	Mesa, Cadeiras, Lavatório	Atividades específicas	6,75
	Administração	Diretoria	Mesa, Cadeiras, Armário	Organização	13,95
	Serviço	Descanso Enfermaria	Cama, Armário	Repouso	8,28
	Serviço	Vestiário Feminino	Bacia Sanitária, Lavatório, Chuveiro, Armário	Necessidades Fisiológicas	13,57
	Serviço	Vestiário Masculino	Bacia Sanitária, Lavatório, Chuveiro, Armário	Necessidades Fisiológicas	13,57
	Administração	Coordenação	Mesa, Cadeiras, Armário	Organização	15,66
	Serviço	Copa Funcionários	Mesas, Cadeiras, Bancada, Pia, Geladeira	Descanso, Preparo de alimento, Convivência	14,39
	Serviço	DML	Tanque, Armário	Deposito de material de limpeza	3,67
Total					221,49
Total Geral					797,38

Análise

O Centro Maggie de Leeds foi uma grande inspiração devido a sua alta integração dos ambientes e sua afinidade com a natureza utilizando de jardins internos privativos e terraço jardim, dando a impressão que de estar entrando em uma floresta. Possuindo sua estrutura em madeira formando 3 grandes blocos e um átrio central interno, gerou-se ambientes integrados de convivência. O vidro teve grande importância para gerar conexão com o exterior, sem deixar que ele invada o espaço interno.

O Centro Psiquiátrico Friedrichshafen por sua estrutura aparente e utilização de materiais brutos, como o concreto e a madeira local, foi um grande ponto de apoio do trabalho. Assim como o Centro Maggie de Leeds, temos um jardim interno que fez com que a arquitetura se abrisse para ele e fechasse para o exterior, dando a impressão de proteção e cuidado para o paciente como uma fortaleza.

O CAPS Vila Tibiriçá, sendo a maior e a mais direta referência, foi analisado a fundo com o intuito de se entender a logística e funcionamento de um CAPS, possuindo 3 pavimentos divididos prioritariamente pelo uso e fluxo de pessoas.

No primeiro pavimento temos salas de acolhimento logo próximos da entrada para pessoas que chegam com qualquer tipo de crise, também na entrada temos uma farmácia para os pacientes que precisam apenas pegar seus remédios, gerando assim comodidade e facilidade para esses pacientes. Mais internamente, temos áreas de convivência interna e externa, bem como um refeitório e uma cozinha, possuindo uma área de serviço privativa.

No segundo pavimento estão as internações coletivas, separadas por sexo, tendo uma área de convivência que interliga essas acomodações, sendo uma área de uso mais restrita aos pacientes que estão internados. Tendo duas salas multiuso para atendimento desses pacientes, bem como uma sala de medicamentos e outra de observação.

Já no terceiro pavimento se encontra a parte administrativa, com salas de almoxarifado, diretoria, coordenação e uma sala multiuso. Bem como salas de apoio aos funcionários como copa privativa, vestiários e descanso para enfermaria. Sendo esse pavimento ainda mais restrito, dedicado aos funcionários do CAPS.

O lugar

Localização

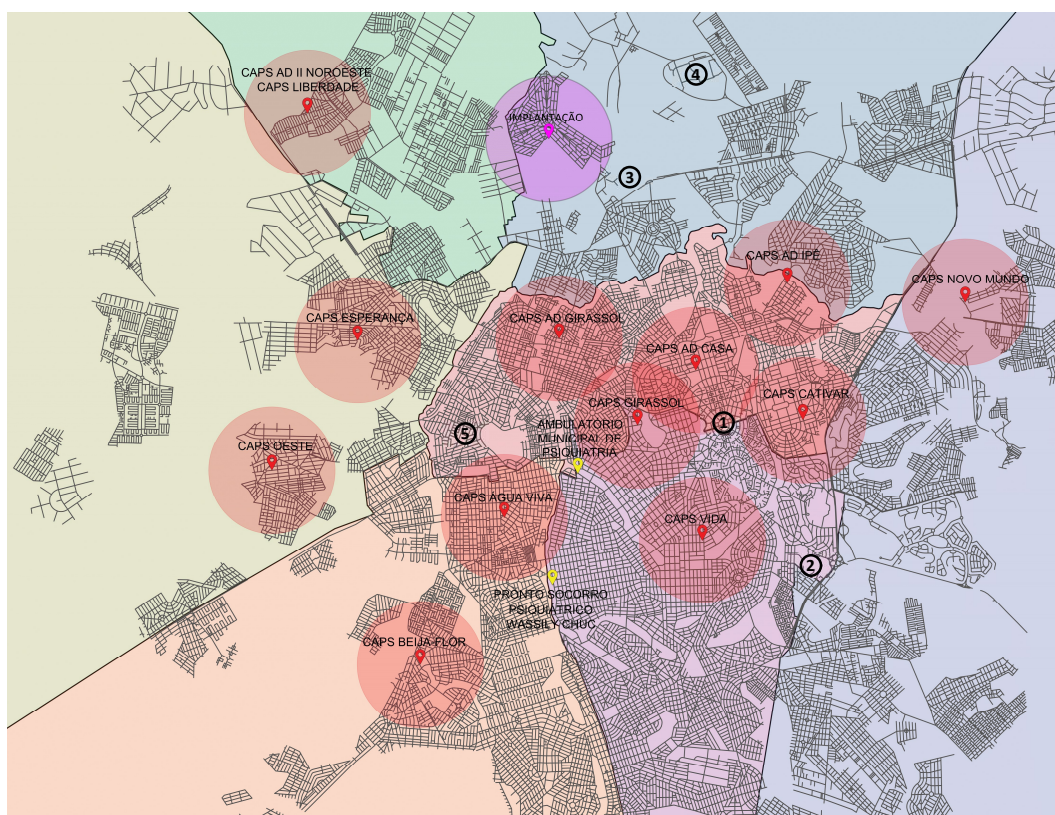

LEGENDA

📍 LOCALIZAÇÃO DE IMPLANTAÇÃO

📍 LOCALIZAÇÃO CAPS

📍 LOCALIZAÇÃO HOSPITAL

Distritos Sanitários

🟠 Sudoeste

🟡 Sul

🔴 Campinas Centro

🔵 Leste

🟢 Norte

🟡 Noroeste

🟢 Oeste

① PRAÇA CÍVICA

② SHOPPING PASSEIO DAS ÁGUAS

③ SHOPPING FLAMBOYANT

④ UNIVERSIDADE FEDERAL DE GOIÁS

⑤ SHOPPING CIDADE JARDIM

O local de implantação foi decidido baseado no distrito sanitário com maior falta do equipamento. Com isso foi escolhido o distrito sanitário norte, e dentro do distrito norte o bairro escolhido foi o Jardim Balneário Meia Ponte, por conta do seu adensamento, acessibilidade e predominância do uso do solo ser residencial.

Outros pontos que fortalecem a implantação de um equipamento dessa natureza nessa localização é a proximidade com o campus Samambaia da Universidade Federal de Goiás (UFG), sendo uma sede para estágios e aprendizagem sobre psicologia, psiquiatria, terapia ocupacional, fonoaudiologia dentre outros.

Mapa de Vias



Imagens ©2022 CNES / Airbus, Landsat / Copernicus, Maxar Technologies, U.S. Geological Survey, Dados do mapa ©2022 1 km

Legenda:	
	- Av. Goiás, Av. Goiás Norte, Av. Horácio Costa e Silva, Av. Dos Carajás, Av. Genésio de Lima Brito
	- Av. Perimetral Norte
	- Av. Anhanguera
	- Praça Cívica
	- Shopping Passeio das Águas
	- Araguaia Shopping
	- Local de Implantação



Segundo o google maps, temos rotas de transporte público, utilizando o trajeto do ônibus 042, que chegam em até 40 min da praça cívica, esse tempo chega a ser reduzido pela metade caso tenha transporte privado.

Entorno – Imagem Satélite



Imagens ©2021 CNES / Airbus, Maxar Technologies, Dados do mapa ©2021 100 m

Legenda:

-  - Local de implantação
-  - Ponto de Onibus

Entorno – Imagem Satélite



Entorno – Vista 1



Entorno – Vista 2



Entorno – Vista 3



O local escolhido atualmente é uma área subutilizada com um campo de futebol de terra batida, próxima a uma gleba bem adensada de vegetação previsto para se tornar um parque.

Assim como podemos notar nas imagens do local a predominância do entorno são de construções de no máximo 3 pavimentos.

Entorno – Cheios e Vazios

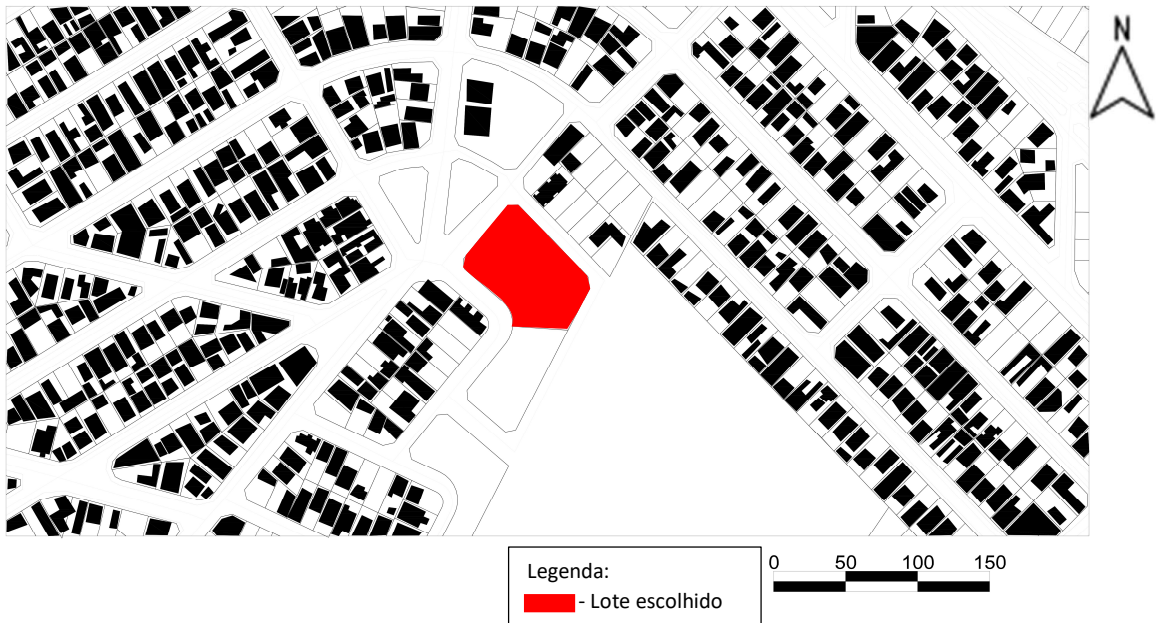

Planta de Cheios e Vazios

Entorno – Uso do Solo



Planta de Uso do Solo

Estudo do Terreno

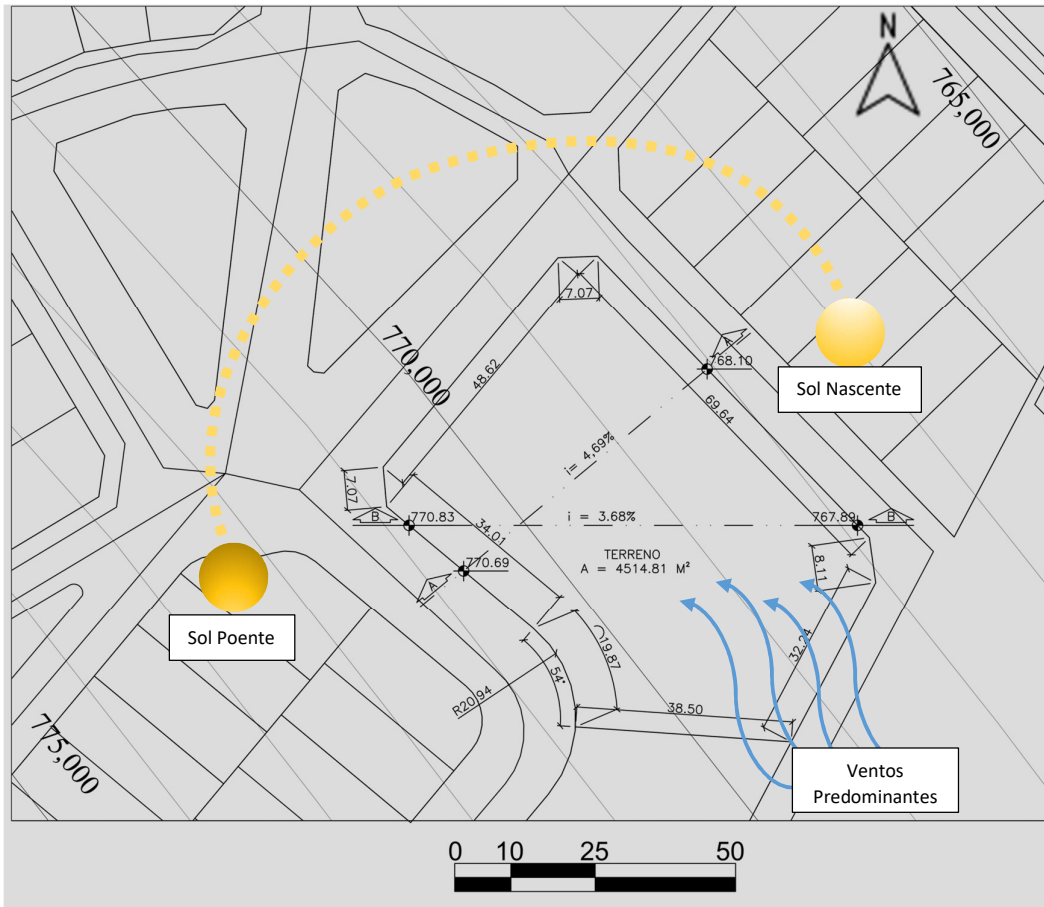

Planta de Situação

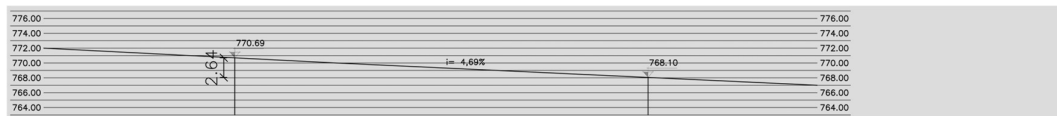

Corte A

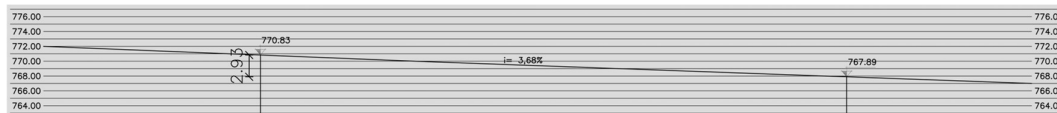

Corte B

Analisando o terreno, notamos que a área do lote escolhido é de 4514,81 m², as fachadas com maiores incidências solares são as fachadas nordeste e noroeste. O terreno possui uma inclinação leve de 4,69% na parte mais íngreme, e 3,68% na parte mais distante, bem como um desnível máximo de 2,93 m.

O edifício

Diretrizes do projeto

O CAPS projetado tem o intuito trazer um ambiente confortável e seguro para os pacientes que ali vão para receber tratamento. Com um jardim interno convidativo e os usos nas extremidades, traz uma dinâmica para sempre ter contato com o jardim e consequentemente com a natureza.

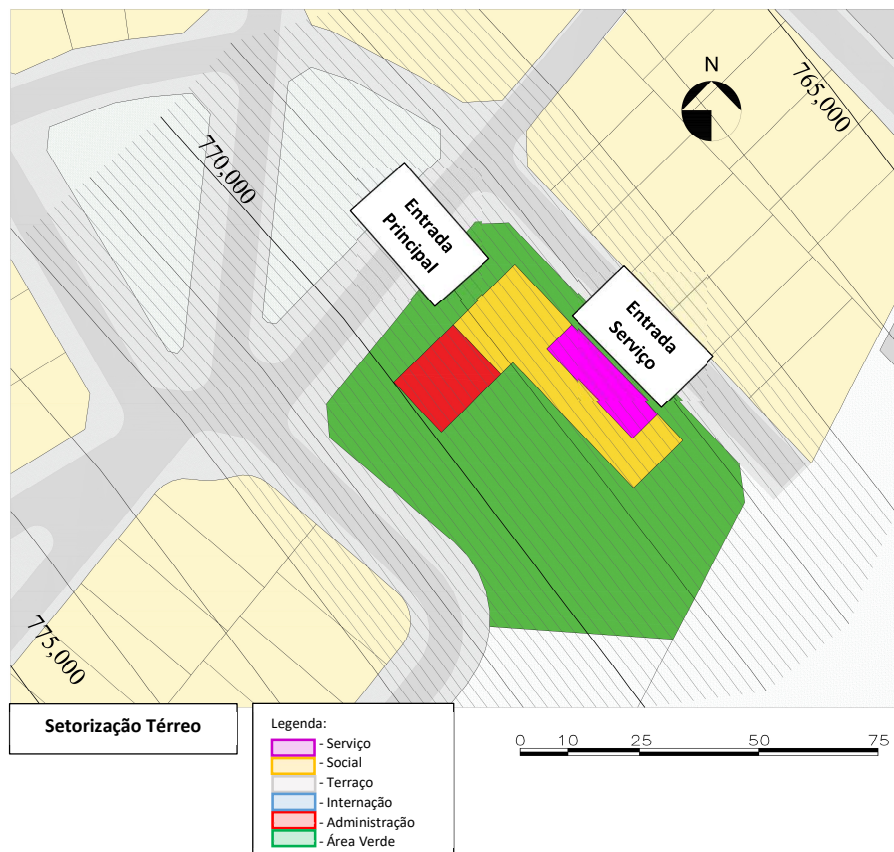

Pensando nos pacientes que precisam ser internados, foi feita uma área mais reservada para eles, de maneira que foi posta no segundo pavimento. Tendo salas para atendimento individual, duas áreas de convivência uma interna que dá acesso as demais salas projetadas e um terraço para atividades a céu aberto.

Foi projetado também para ter pelo menos duas entradas, separando dessa forma a entrada de pacientes, familiares, acompanhantes dos funcionários, para ter melhor controle de entrada e saída.

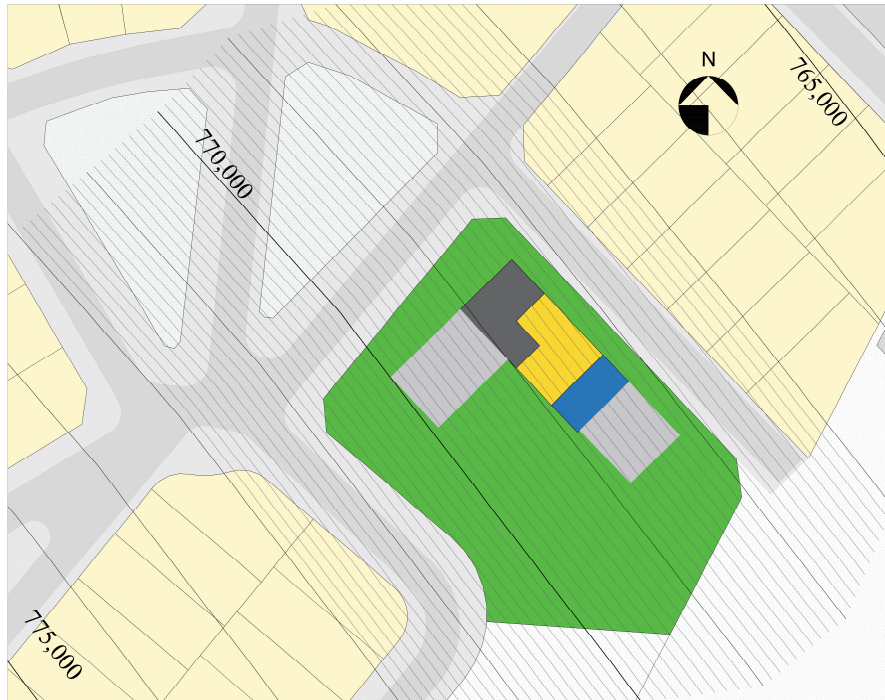

Setorização Térreo

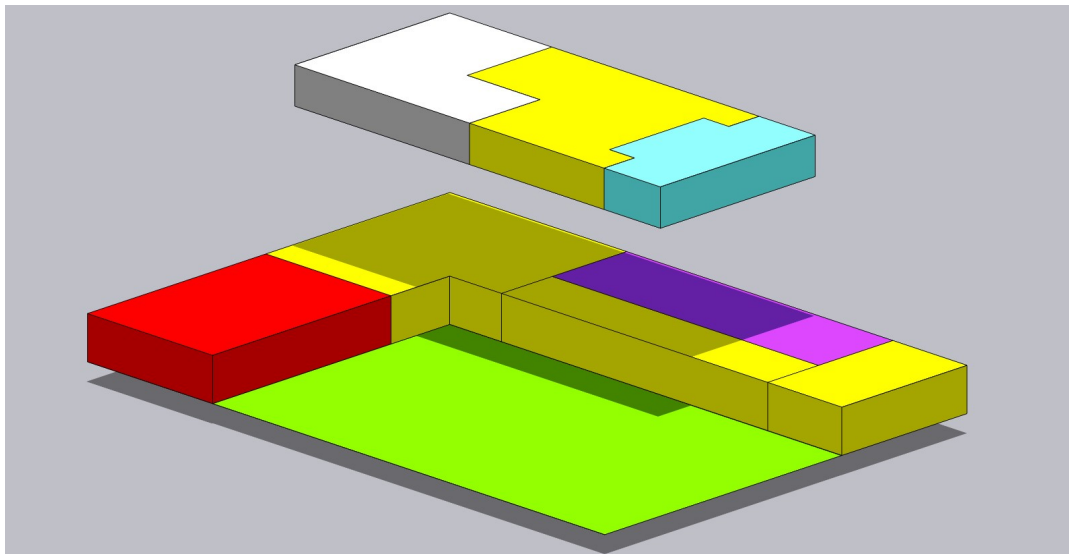

Setorização – Maquete Eletrônica

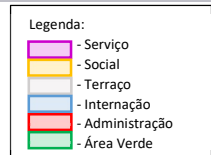

Implantação

O CAPS projetado teve suas Nordeste e Noroeste como fachadas externas, deixando as fachadas Sudoeste e Sudeste interno, essas duas últimas possuindo menos insolação podendo se utilizar de pouca barreira visual, que dá uma melhor visualização para o jardim interno criado.

A entrada principal se dá pela Av. Nelsom Naves Brito, enquanto a entrada de serviço acontece pela Rua Joao Alves Queiroz, que possui menos movimentação perante as demais ruas. Temos uma entrada e saída de emergência, para pacientes em crise, tendo apoio para entrada e saída de ambulância.

Pela rua João Alves Queiroz, se tem a entrada para o estacionamento de funcionários.

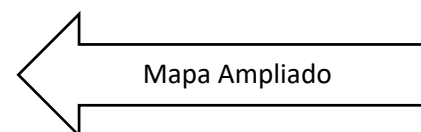
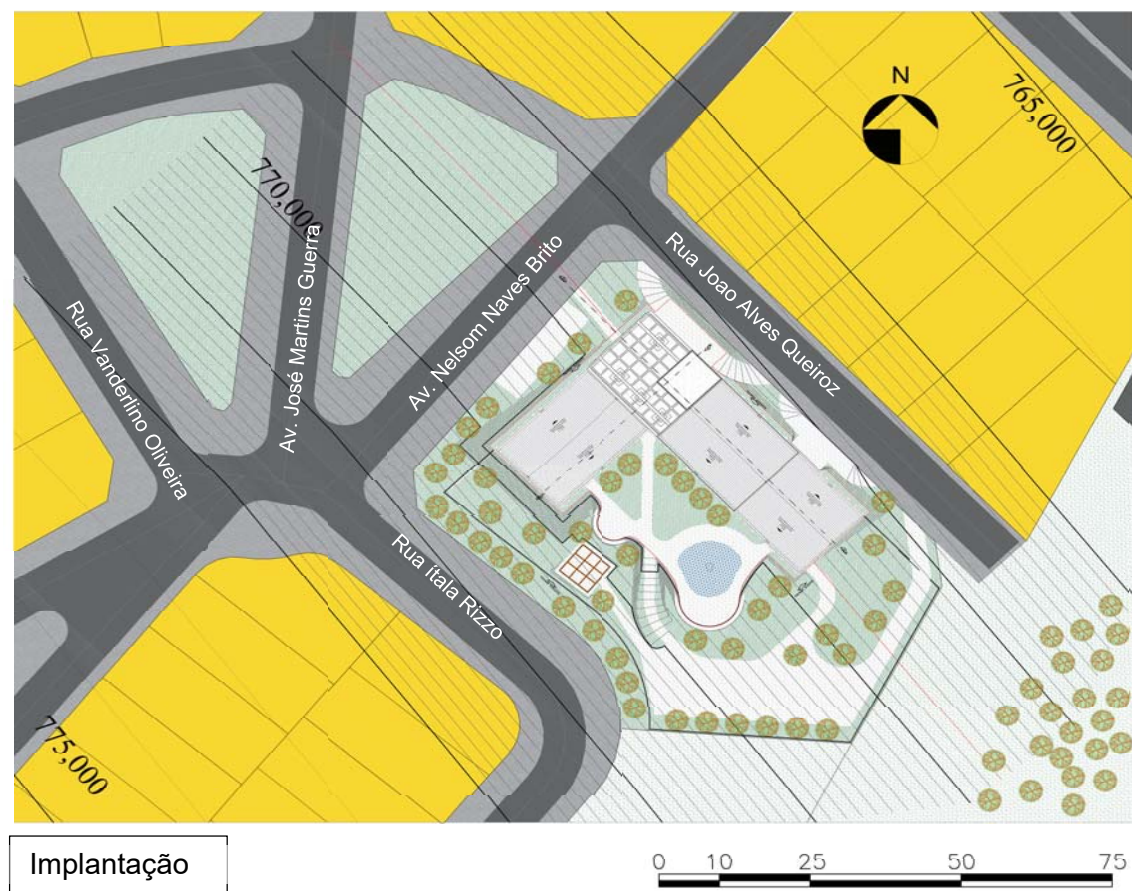

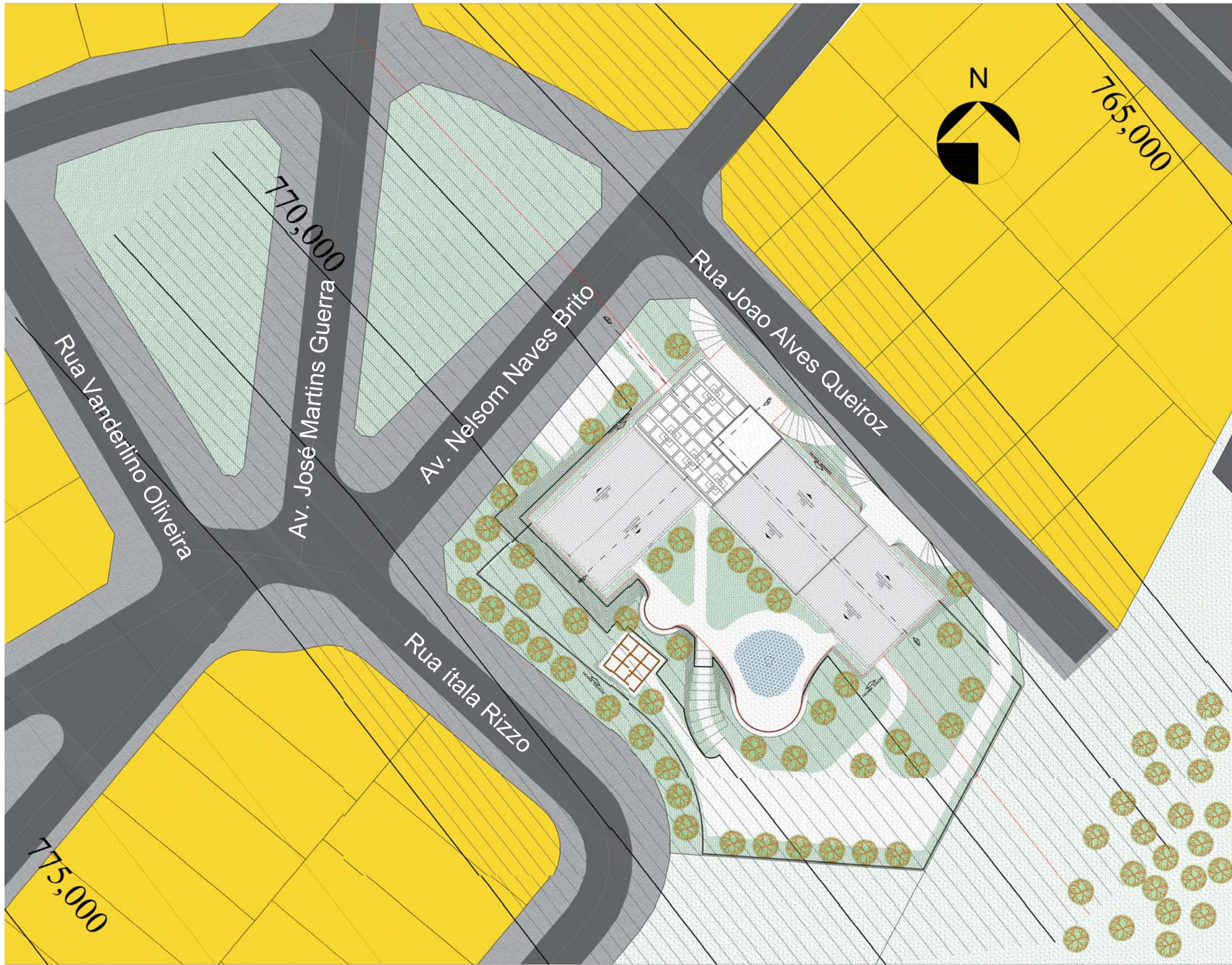

Implantação



Movimentação de Terra

O assentamento Topográfico do projeto se deu baseado pensando na melhor acessibilidade as pessoas portadoras de necessidades especiais, sendo assim feito o todo o Térreo no nível 769,70, juntamente com parte do jardim feito.

O acesso principal também acontece no nível 769,70m, sendo dessa maneira uma recepção mais confortável para qualquer paciente que esteja chegando ao CAPS. A entrada e saída de emergência feita para recepcionar ambulâncias tem sua entrada no nível 0,00m também, possuindo um desnível da calçada de 0,70 cm, sendo esse desnível compensado com rampas para a entrada e saída dessas ambulâncias.

A entrada de serviço possui sua entrada no nível - 769,30m sendo esse desnível compensado por uma rampa interna para se chegar ao nível 769,70m que foi o nível estabelecido para o pavimento térreo, faltando ainda 0,40m para chegar ao nível da calçada, esse desnível também é compensado por rampas, que também dão acesso aos veículos de carga e descarga.

No jardim central localizado no nível 769,70 foi feito também bancos que se acomodam na topografia. Em sua grande maioria a topografia do terreno teve uma resolução por meio de taludes, tendo muro de arrimo em apenas alguns pontos.

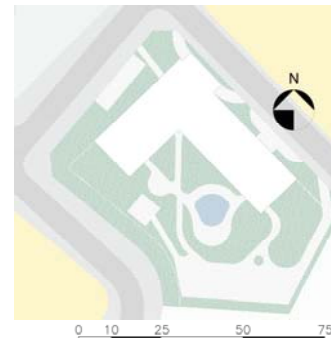

Planta de Identificação

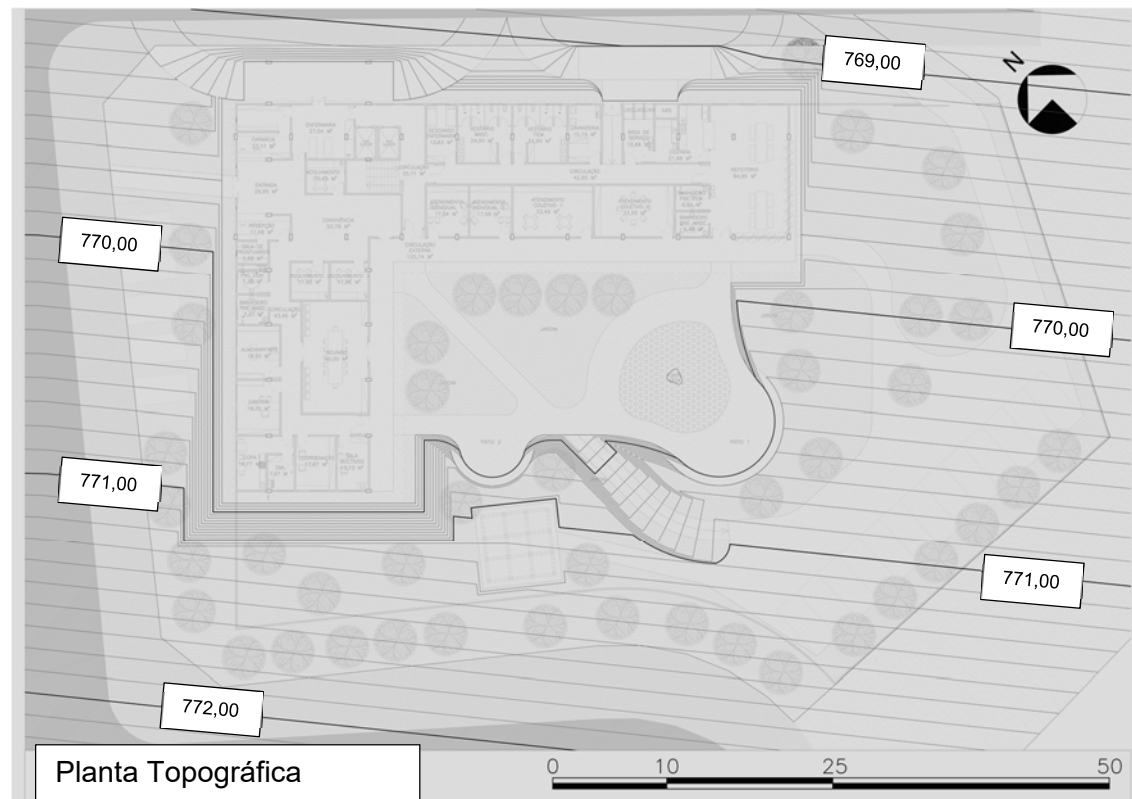

Planta Topográfica

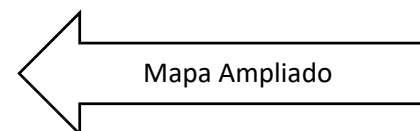

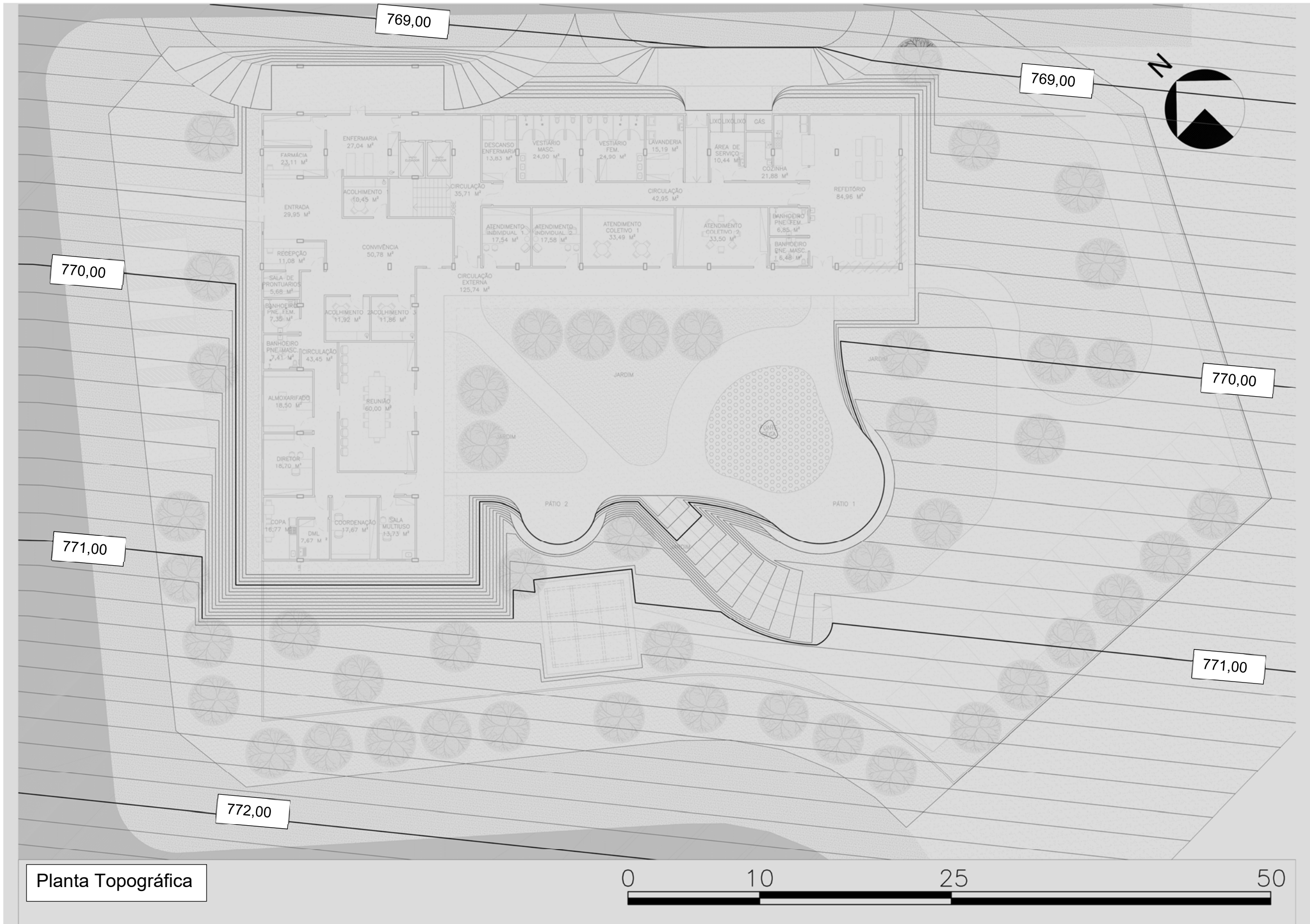

Planta Topográfica

Pavimento Térreo – Nível 769,70

A planta do Nível 769,70, nos mostra a disposição geral do projeto, tendo logo na entrada principal (EP) o acesso rápido a enfermaria e a farmácia localizada na marcação azul, a enfermaria tem acesso a entrada e saída de emergência (EE).

Entrando um pouco mais na edificação temos salas de acolhimento, em vermelho temos um setor administrativo. Voltadas para circulação externa, temos salas de atendimento individuais, e salas de atendimento coletivo, e logo no fim um refeitório com portas pivotantes, podendo ser ajustadas de acordo com a necessidade do momento.

O setor localizado em magenta é o de serviço, com a entrada e saída de serviço (ES), sendo um local restrito aos funcionários. Temos vestiários, sala de descanso, lavanderia, área de serviço e cozinha.

Em amarelo escuro temos a circulação vertical que leva para o pavimento de internações, tendo uma ligação com a enfermaria não sendo necessário passar pelo pátio central.

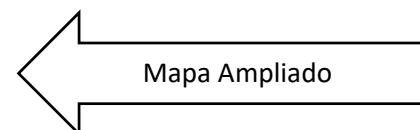
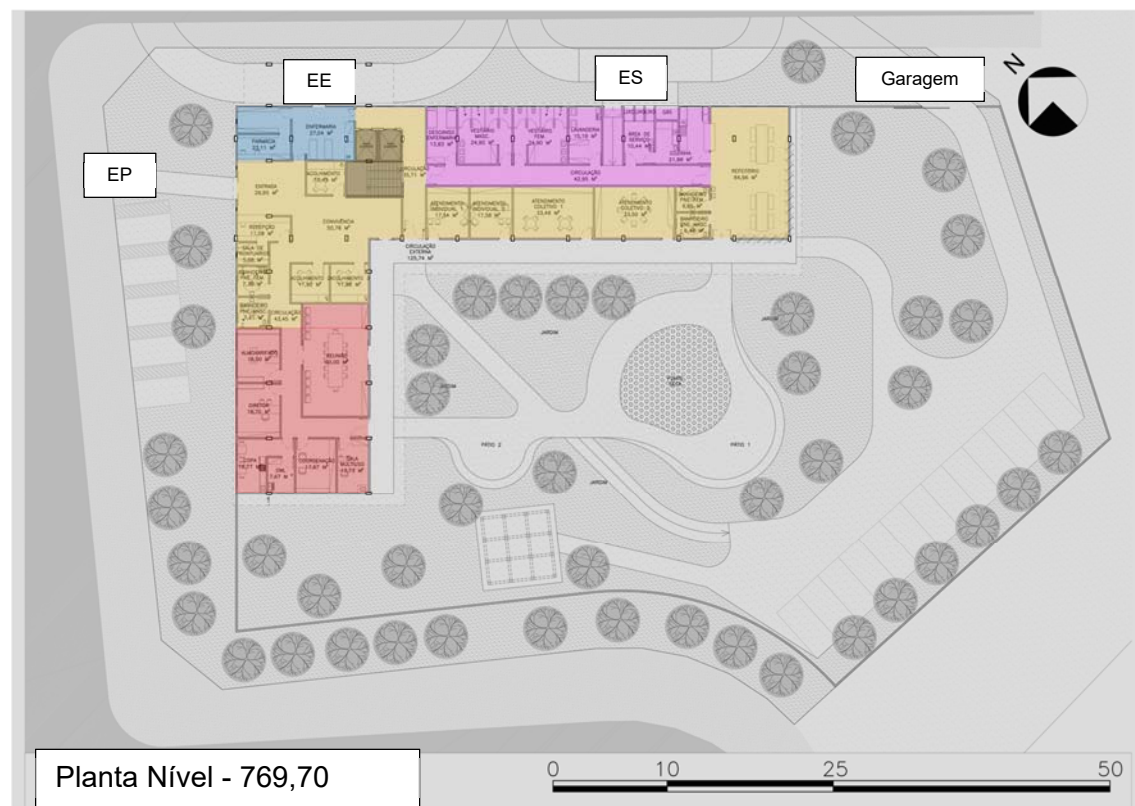
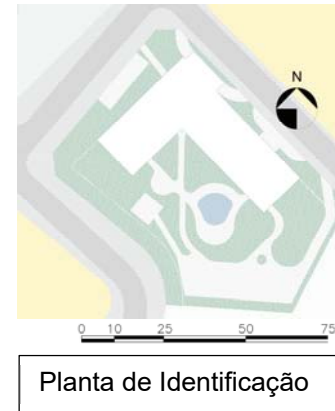



Planta Nível – 769,70

Primeiro Pavimento – Nível 773,20

No primeiro pavimento de internações temos uma área de convivência central, dando acesso as salas de atendimento individual do pavimento, bem como as acomodações coletivas masculinas e femininas localizadas em ciano, para dar apoio aos internados, em azul temos uma sala de observação e outra de medicamentos, e para as pessoas que estão mais retraídas a interagirem no pátio central, foi feito um terraço para atividades externas.

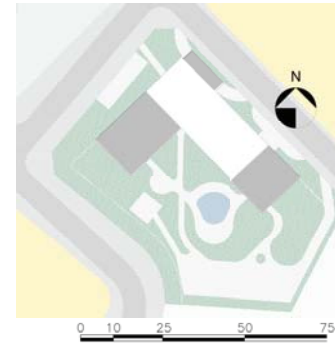

Planta de Identificação

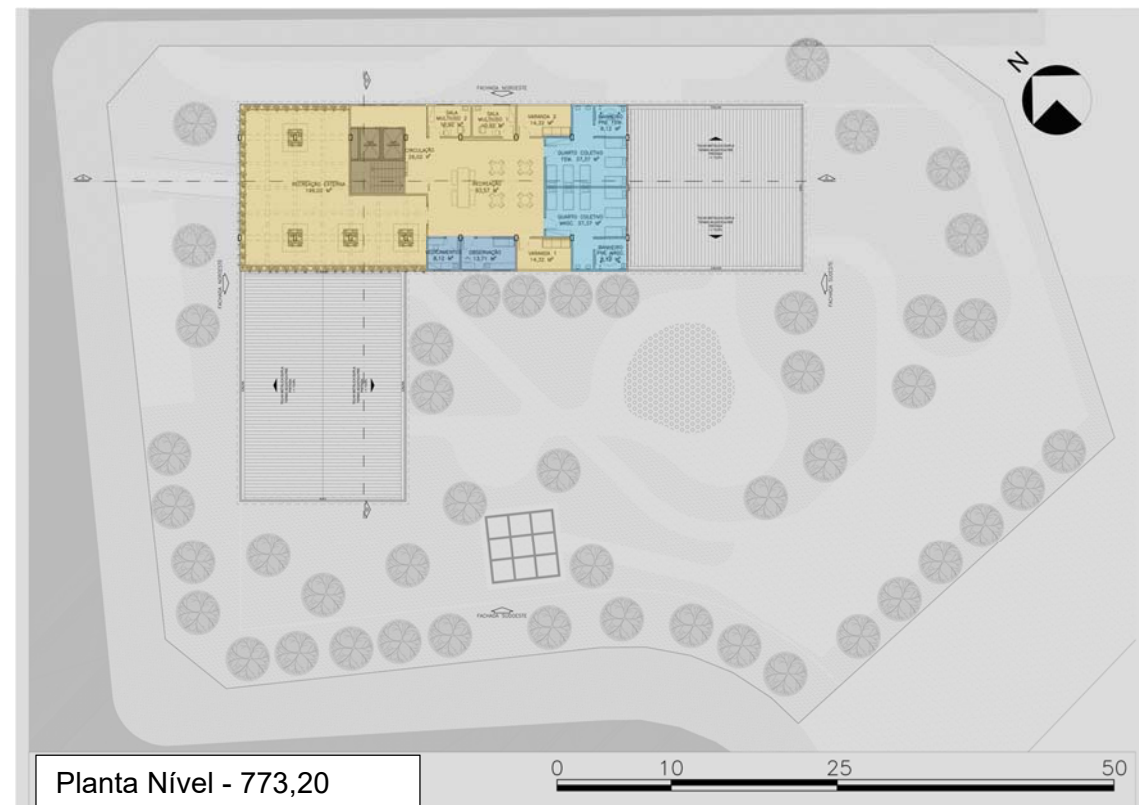

Planta Nível - 773,20



Planta Nível – 773,20



Planta de Identificação

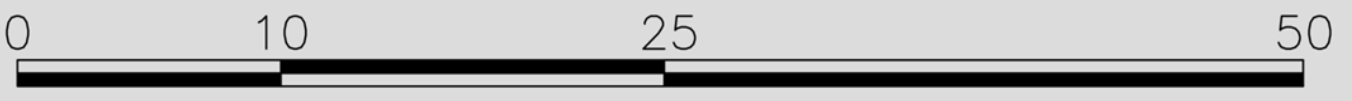

Planta de Cobertura – Nível 779,70

A cobertura foi montada com 6 águas de telha metálica dupla termo acústica pré-pintada, essa escolhida pela eficiência acústica e térmica, no bloco da caixa d'água foi vedado com uma laje impermeabilizada, bem como a marquise da entrada e saída de emergência.

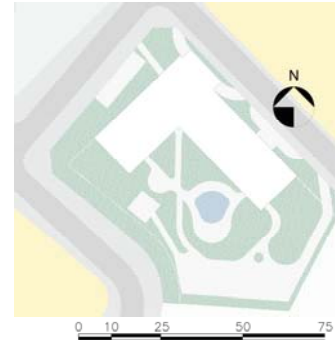

Planta de Identificação

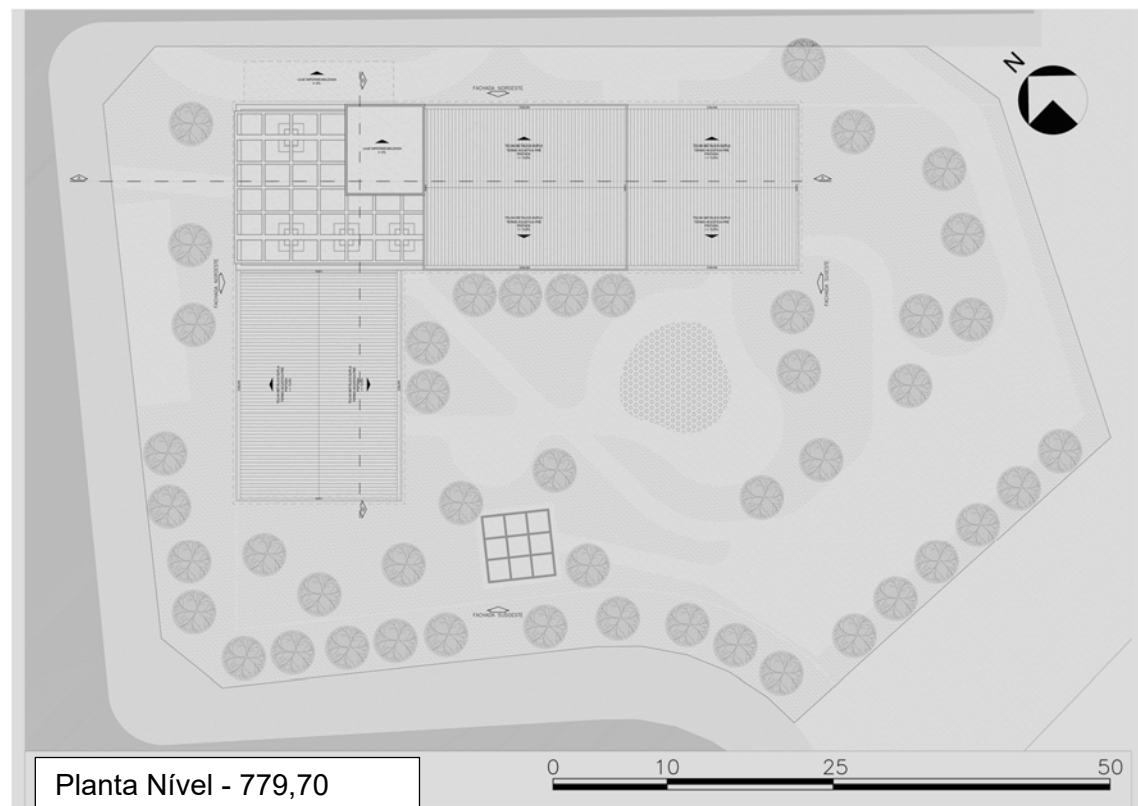

Planta Nível - 779,70

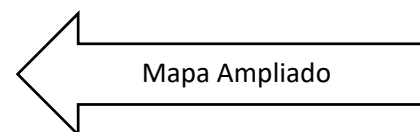



Planta Nível – 779,70

Edifício – Nível 776,70

O edifício projetado teve como princípio norteador dar as pessoas com dificuldades locomotoras a capacidade de se locomoverem sem que tenha algum tipo de inconveniência, dessa maneira os corredores foram projetados para terem 1,80m de largura podendo transitar duas cadeiras de roda simultaneamente, assim como todas as portas do complexo, tem pelo menos 1,00m de largura.

Pensando em dar o maior contato com a natureza possível, foi feito também uma circulação externa, de modo que, para se acessar as salas de atendimento individual, coletivo e refeitório, deve passar margeando o jardim central. No setor de serviços temos um corredor exclusivo para acesso as salas de serviço sendo esse corredor fazendo uma ligação direta do refeitório com a circulação vertical da edificação, facilitando assim o envio de comida para o andar superior.

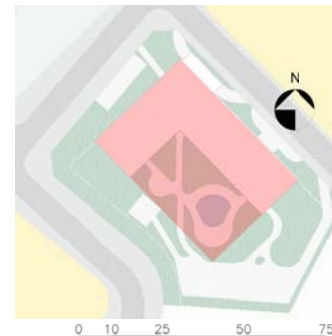

Planta de Identificação

Para o setor administrativo, temos duas entradas, uma pela recepção, e outra pelo jardim central, dando acesso ao almoxarifado, diretoria, coordenação, copa, e sala de reunião, essa que foi projetada para ser uma sala multi-uso, caso tenha necessidade, com abertura direta para o pátio central.

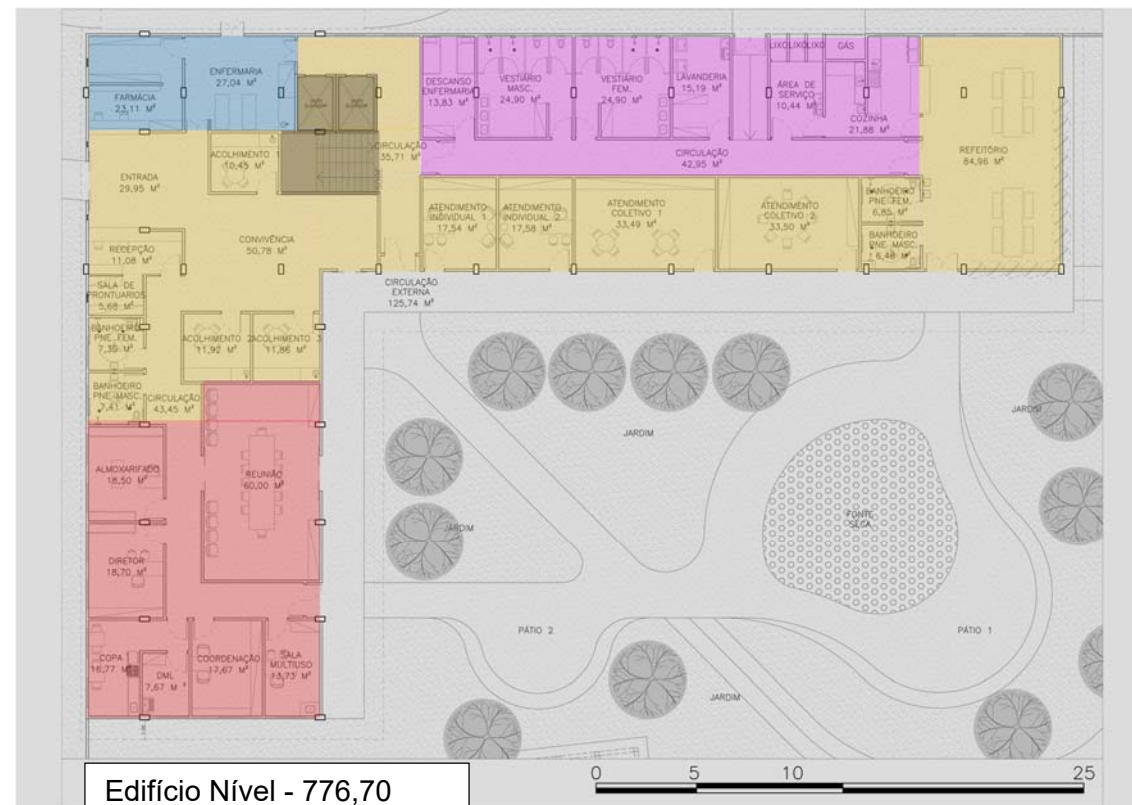

Edifício Nível - 776,70

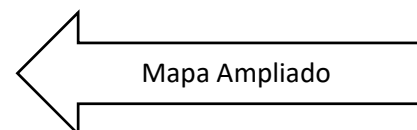



Fachadas

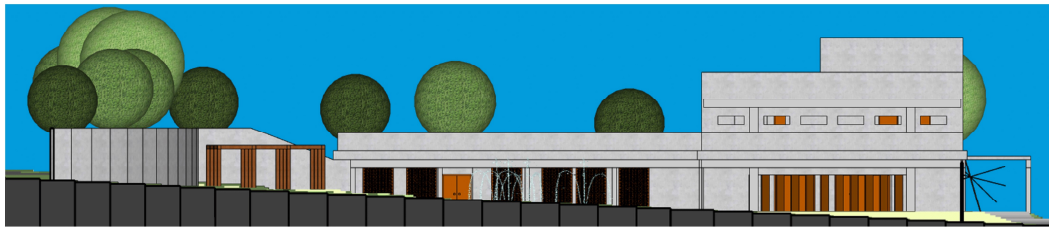

FACHADA SUDESTE

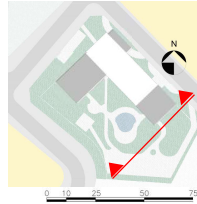

FACHADA SUDOESTE

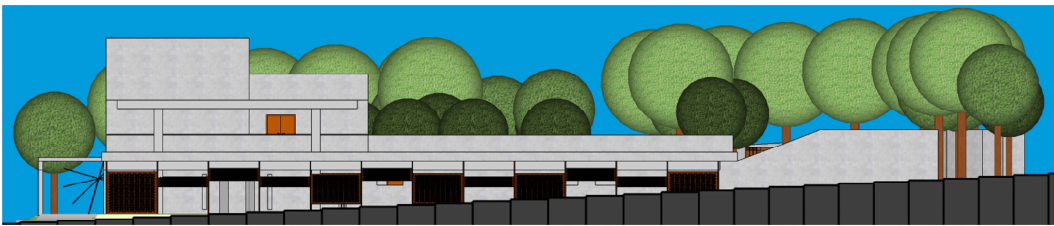
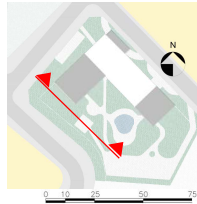

FACHADA NOROESTE

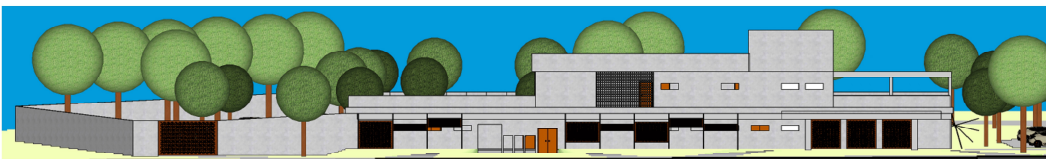
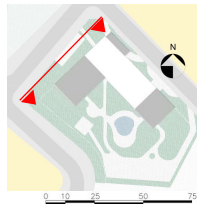

FACHADA NORDESTE

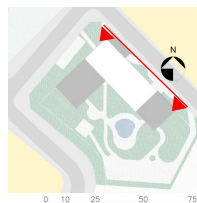

CORTES

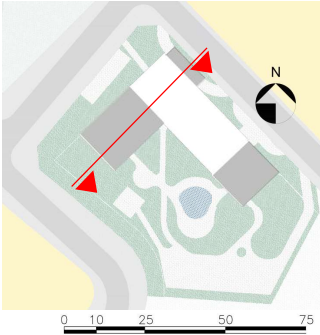
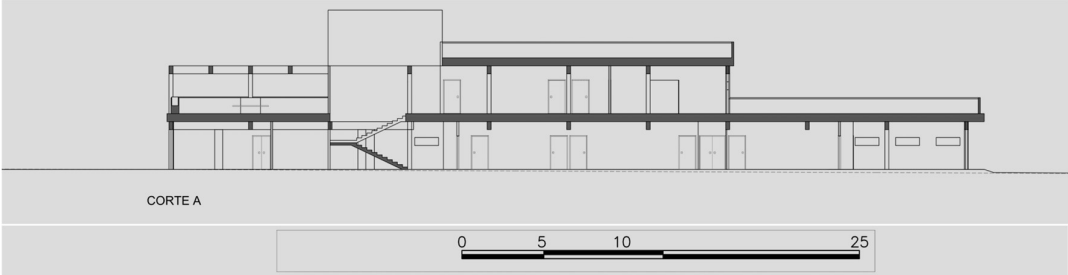
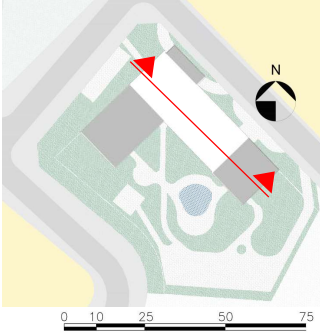

PERSPECTIVAS



Vista externa



Vista Aérea externa



Vista Aérea pátio



Vista Pátio 1

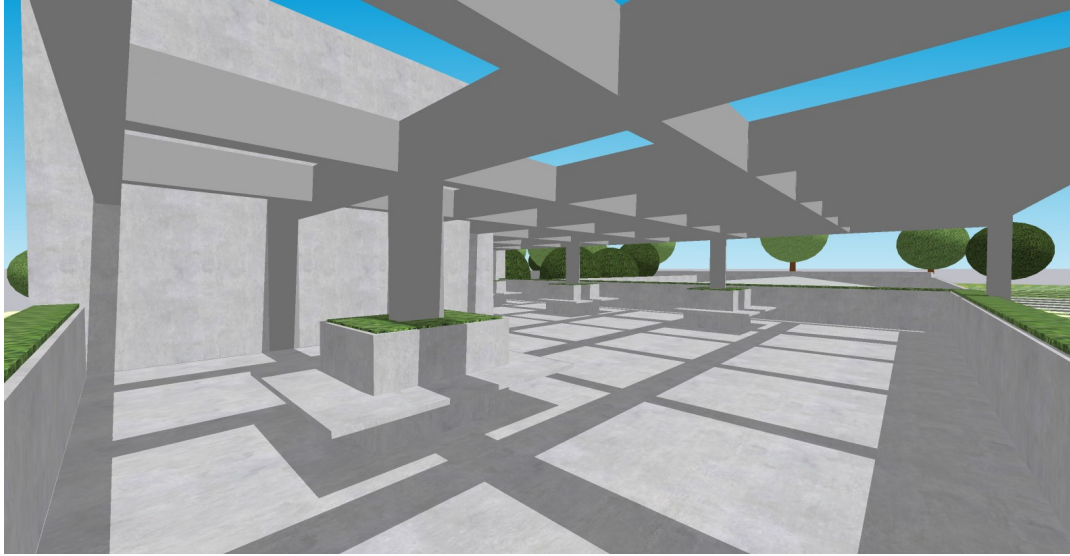

Vista Terraço



Vista Pátio 2

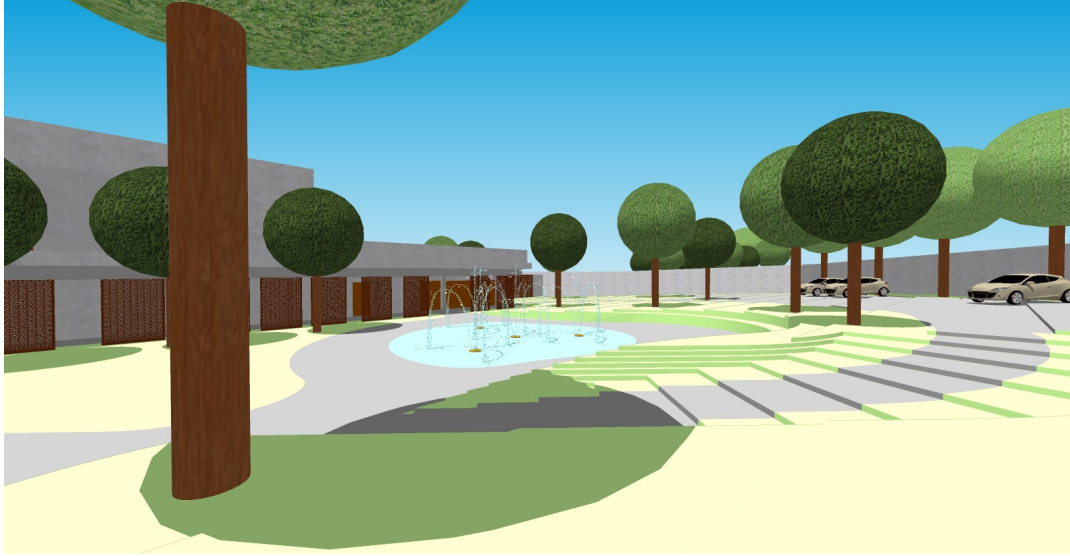

Vista Pátio 3



Vista Pátio 4

Bibliografia

SAÚDE BRASIL. **O que significa ter saúde?** <https://saudebrasil.saude.gov.br/eu-quer-me-exercitar-mais/o-que-significa-ter-saude> Acesso em 31 março de 2021

OPAS Organização Pan-Americana da Saúde. **OPAS e OMS apoia governos no objetivo de fortalecer e promover a saúde mental da população** https://www.paho.org/bra/index.php?option=com_content&view=article&id=5263:opas-oms-apoia-governos-no-objetivo-de-fortalecer-e-promover-a-saude-mental-da-populacao&Itemid=839#:~:text=A%20constitui%C3%A7%C3%A3o%20da%20Organiza%C3%A7%C3%A3o%20Mundial.de%20transtornos%20mentais%20ou%20defici%C3%AAs. Acesso em 31 março de 2021

CEONG. **A importância da fonoaudiologia em nossas vidas** <https://ceong.com.br/a-importancia-da-fonoaudiologia-em-nossas-vidas/#:~:text=Por%20seu%20campo%20de%20atua%C3%A7%C3%A3o,que%20dificultam%20a%20correta%20comunica%C3%A7%C3%A3o.&text=No%20dia%20de%20dezembro,no%20cuidado%20da%20comunica%C3%A7%C3%A3o%20humana!> Acesso em 31 março de 2021

Portal Educação. **O papel do psiquiatra com o cuidado a saúde mental** <https://siteantigo.portaleducacao.com.br/conteudo/artigos/psicologia/o-papel-do-psiquiatra-com-o-cuidado-a-saude-mental/51762> Acesso em 31 março de 2021

BAHIANA ESCOLA DE MEDICINA E SAÚDE PÚBLICA. **Você sabe qual é o papel do psicólogo na sociedade?** <https://blog.bahiana.edu.br/psicologia/papel-do-psicologo/#:~:text=A%20Psicologia%20busca%20a%20compreens%C3%A3o,%E2%80%9Cmundo%20interior%E2%80%9D%20e%20exterior>. Acesso em 31 março de 2021

Reabilitech TECNOLOGIA EM REABILITAÇÃO. **A importância da terapia ocupacional na área da saúde** <https://blog.reabilitech.com.br/a-importancia-da-terapia-ocupacional/#:~:text=A%20Terapia%20Ocupacional%20atua%20na,de%20diferentes%20tipos%20de%20dist%C3%BArbios>. Acesso em 31 março de 2021

Hospital São Lucas Copacabana. **A importância da nutrição e alimentação para a saúde** [https://saolucascopacabana.com.br/pt/sobre-nos/blog/a-importancia-da-nutricao-e-alimentacao-para-a-saude/#:~:text=%C3%89%20atrav%C3%A9s%20da%20ingest%C3%A3o%20dos.\(AVC\)%20e%20v%C3%A1rias%20outras](https://saolucascopacabana.com.br/pt/sobre-nos/blog/a-importancia-da-nutricao-e-alimentacao-para-a-saude/#:~:text=%C3%89%20atrav%C3%A9s%20da%20ingest%C3%A3o%20dos.(AVC)%20e%20v%C3%A1rias%20outras). Acesso em 31 março de 2021

Medical. **Qual a importância da fisioterapia para a saúde e o bem estar?** <https://medical-pe.com.br/qual-a-importancia-da-fisioterapia-para-a-saude-e-o-bem-estar/#:~:text=Atrav%C3%A9s%20de%20t%C3%A9cnicas%20de%20mobiliza%C3%A7%C3%B5es,afetar%20a%20rotina%20do%20paciente>. Acesso em 31 março de 2021

Jornal da USP. **Pandemia e suas consequências estimulam violência e desesperança em comunidades carentes.** <https://jornal.usp.br/ciencias/pandemia-e-suas-consequencias-estimulam-violencia-e-desesperanca-em-comunidades-carentes/> Acesso em 31 março de 2021

Psicologiaviva. **Aspectos emocionais do isolamento social.**
<https://blog.psicologiaviva.com.br/aspectos-emocionais-do-isolamento-social/> Acesso em 31 março de 2021

Potal Mapa. **Mapa fácil.** <http://portalmapa.goiania.go.gov.br/mapafacil/>

CNN Brasil. **Brasil lidera casos de depressão na quarentena, aponta pesquisa da USP.**
<https://www.cnnbrasil.com.br/saude/brasil-lidera-casos-de-depressao-na-quarentena-aponta-pesquisa-da-usp/> Acesso em 03/09/2021

"Centro Maggie de Leeds / Heatherwick Studio" [Maggie's Leeds Centre / Heatherwick Studio] 24 Jul 2021. ArchDaily Brasil. Acessado 22 Jun 2022. <<https://www.archdaily.com.br/br/941721/centro-maggie-de-leeds-heatherwick-studio>> ISSN 0719-8906

"Centro Psiquiátrico Friedrichshafen / Huber Staudt Architekten" [Psychiatric Centre Friedrichshafen / Huber Staudt Architekten] 11 Mai 2014. ArchDaily Brasil. Acessado 22 Jun 2022. <<https://www.archdaily.com.br/br/601552/centro-psiquiatrico-friedrichshafen-slash-huber-staudt-architekten>> ISSN 0719-8906

SIAA Arquitetos Associados. **CAPS VILA TIBIRIÇA 2019.** <http://siao.arq.br/projeto/caps/> Acesso em 03/09/2021