

PONTIFÍCIA UNIVERSIDADE CATÓLICA DE GOIÁS
ESCOLA POLITÉCNICA
CURSO DE ARQUITETURA E URBANISMO
TRABALHO DE CONCLUSÃO DE CURSO II

LAYANE ARRUDA VASCONCELOS

CASA ABRIGO DA MULHER

ORIENTAÇÃO : ARQ. DRA. MIRIAN DE PAULA
RODRIGUES BELO

GOIÂNIA, DEZEMBRO 2021

DEDICATÓRIA

COMEÇO DEDICANDO A DEUS ESSE TRABALHO, AGRADEÇO CADA VITÓRIA AO LONGO DESSE PERCURSO E TAMBÉM AS DERROTAS, AS QUAIS ME SERVIRAM DE APRENDIZADO.

SEM O SENHOR EU ATÉ PODERIA TER CONSEGUIDO, PORÉM, NÃO TERIA O MESMO SIGNIFICADO. OBRIGADA, POIS NOS TEMPOS DE ANGÚSTIA, SEU AMOR E SEU CONFORTO SE FIZERAM PRESENTES. O SENHOR REALMENTE É O MAIOR RESPONSÁVEL POR ESSA CONQUISTA.

DEDICO À MINHA FAMÍLIA POR TER ME MOSTRADO O VALOR DE SEMPRE CORRERMOS ATRÁS DE NOSSOS SONHOS E POR NUNCA TEREM ME DEIXADO DESISTIR.

OBRIGADA A MINHA MÃE, PELAS ORAÇÕES E PELO APOIO, E AO MEU PAI POR TODO ESFORÇO. AO MEU IRMÃO PELO APOIO E PALAVRAS DE INCENTIVO, AO MEU FILHO PEDRO PAULO QUE É O AMOR DA MINHA VIDA E QUE TROUXE SENTIDO A TODO MEU ESFORÇO E DEDICAÇÃO E AOS MEUS AMIGOS QUE FORAM PILARES E ME SUSTENTARAM COM ALEGRIA PARA QUE EU CHEGASSE ATÉ AQUI, SÓ TENHO QUE AGRADECER POR TODOS QUE ESTÃO AO MEU LADO, SEMPRE ME APOIANDO EM MINHAS DECISÕES.

NUNCA ESTAMOS SÓS, É VERDADE. É BOM SABER QUE TEMOS AMIGOS EM QUEM PODEMOS CONFIAR. PESSOAS QUE NOS APOIAM E NOS ACOLHEM COM TANTO CARINHO, SOU GRATA A DEUS POR TER CONHECIDO TANTAS PESSOAS BOAS, DE CORAÇÃO ABERTO E FIRME. QUERO AGRADECER A VOCÊS POR TUDO. EM ESPECIAL POR ESTAR AO MEU LADO, SEMPRE. MEU ETERNO AGRADECIMENTO.

A ESTA INSTITUIÇÃO TÃO IMPONENTE, PUC-GO, EU AGRADEÇO PELO AMBIENTE PROPÍCIO À EVOLUÇÃO E CRESCIMENTO, BEM COMO A TODAS AS PESSOAS QUE A TORNAM ASSIM TÃO ESPECIAL PARA QUEM A CONHECE, SEM VOCÊS NÃO SERIA POSSÍVEL CHEGAR ATÉ AQUI. E POR FIM, DEDICO ESSE TRABALHO A TODAS AS MULHERES E MÃES QUE SÃO FORTES E ESPECIAIS. DEIXO AQUI, MINHA ETERNA ADMIRAÇÃO POR VOCÊS, QUE ESSA MENSAGEM DE EMPODERAMENTO SEJA CAPAZ DE ALCANÇÁ-LAS, SE TRANSFORMANDO EM UMA LUZ PARA GUIÁ-LAS EM UM RECOMEÇO.



AGRADECIMENTOS

GOSTARIA DE AGRADECER A MINHA ORIENTADORA ARQ. DRA. MIRIAN DE PAULA RODRIGUES BELO, QUE COM TODO CARINHO ME DIRECIONOU E INDICOU O CAMINHO A SEGUIR, QUE INCENTIVOU E PASSOU SUA SABEDORIA PARA QUE EU CONSEGUISSE FINALIZAR ESSE CICLO, COM PALAVRAS AMIGAS, APOIO E DICAS, SEMPRE MOSTRANDO QUE EU ERA CAPAZ. MINHA GRATIDÃO.

MEUS PAIS AMADOS ,GINAINA E HUGO, SE HÁ ALGO QUE FAZ DIFERENÇA NA FORMAÇÃO DE UMA PESSOA É O AMOR QUE ELA RECEBE. VOCÊS ME EDUCARAM COM AMOR, SE DEDICARAM À MINHA EDUCAÇÃO COMO SER HUMANO, ME DERAM AMOR. VOCÊS FIZERAM DE MIM A PESSOA QUE HOJE SOU, E EU SÓ TENHO MOTIVOS PARA AGRADECER. AMO MUITO VOCÊS.

MINHAS AMIGAS, TALVEZ NÃO EXISTAM PALAVRAS SUFICIENTES E SIGNIFICATIVAS QUE ME PERMITAM AGRADECER A VOCÊS COM JUSTIÇA, COM OS DEVIDOS MERECIMENTOS, A AJUDA DE VOCÊS E O APOIO FORAM MUITO IMPORTANTES PARA MIM, MEU CORAÇÃO PEDE QUE EU EXPRESSE POR PALAVRAS TODA GRATIDÃO QUE DIARIAMENTE SINTO POR VOCÊS, MUITO OBRIGADA.

A TODOS OS PROFESSORES. ENTÃO, EU AGRADEÇO, POR TUDO, PELO APOIO INCONDICIONAL, PELAS PALAVRAS SÁBIAS, PELOS SORRISOS E PELO APRENDIZADO ENSINADO E PELA COMPANHIA, EU AGRADEÇO.

AGRADEÇO EM GERAL A TODOS QUE ESTIVERAM COMIGO PARTILHANDO DAS MESMAS FELICIDADES E ANGÚSTIAS. SOU MUITO GRATA POR ESSA PAIXÃO EM COMUM, QUE É A ARQUITETURA, TER NOS UNIDO. OBRIGADA A TODOS!

RESUMO

O PRESENTE TRABALHO DE CONCLUSÃO DE CURSO, INTITULADO CASA ABRIGO DA MULHER, DA ESCOLA POLITÉCNICA, SOB ORIENTAÇÃO DA PROFESSORA ARQ. DRA. MIRIAN DE PAULA RODRIGUES BELO, DISCORRE SOBRE UM ESPAÇO ARQUITETÔNICO PROJETADO AFIM DE ACOLHER E AMPARAR MULHERES QUE SOFREM DE VIOLÊNCIA E DESEJAM RETOMAR SUAS VIDAS LONGE DO AGRESSOR, O ESPAÇO TEM COMO OBJETIVO INSERIR NOVAMENTE ESSAS MULHERES NA SOCIEDADE, ATRAVÉS DE ABRIGO TEMPORÁRIO, ACOLHIMENTO PSICOLÓGICO E OFICINAS.

A ESCOLHA DO TEMA DECORREU DA PROBLEMÁTICA REFERENTE A CARÊNCIA DESSE TIPO DE ESPAÇO NA CIDADE DE GOIÂNIA, O QUAL VISA FORTALECER OS CUIDADOS E ATENÇÃO A MULHER. A APRESENTAÇÃO DO TRABALHO É REALIZADA POR MEIO DE DESENHOS GRÁFICOS DE COMPUTADOR CONTENDO PLANTAS, CORTES, PERSPECTIVAS EM MAQUETE ELETRÔNICA, ENTRE OUTROS. A PROPOSTA TEM COMO DESAFIO, ESTRUTURAR A CIDADE E REGIÃO COM ESTE EQUIPAMENTO GARANTINDO ACOLHIMENTO E SEGURANÇA PARA MULHERES E SEUS FILHOS.

PALAVRAS CHAVE: CASA ABRIGO, ACOLHIMENTO, ASSISTÊNCIA SOCIAL

ABSTRACT

THE PRESENT WORK AT THE CONCLUSION OF A COURSE ENTITLED CASA SHELTER DA MULHER, FROM THE POLYTECHNIC ARCHITECTURE ARTS SCHOOL IN GOIÁS, UNDER THE GUIDANCE OF PROFESSOR DR. ARCH. MIRIAN DE PAULA RODRIGUES BEAUTIFUL, SPEAKS OF AN ARCHITECTURAL SPACE DESIGNED IN ORDER TO WELCOME AND SUPPORT WOMEN WHO SUFFER FROM VIOLENCE AND WISH TO RESUME THEIR LIVES AWAY FROM THE AGGRESSOR. AND WORKSHOPS.

THE CHOICE OF THE THEME RESULTED FROM THE PROBLEM RELATED TO THE LACK OF THIS TYPE OF SPACE IN THE CITY OF GOIÂNIA, WHICH AIMS TO STRENGTHEN CARE AND ATTENTION TO WOMEN. THE PRESENTATION OF THE WORK IS CARRIED OUT THROUGH COMPUTER GRAPHIC DRAWINGS CONTAINING PLANS, SECTIONS, PERSPECTIVES IN AN ELECTRONIC MODEL, AMONG OTHERS. THE PROPOSAL IS CHALLENGED TO STRUCTURE THE CITY AND REGION WITH THIS EQUIPMENT GUARANTEEING WELCOME AND SAFETY FOR WOMEN AND THEIR CHILDREN.

KEYWORDS: SHELTER, RECEPTION, SOCIAL ASSISTANCE

SUMÁRIO



FONTE: [HTTPS://BR.PINTEREST.COM/PIN/364087951097223298/](https://br.pinterest.com/pin/364087951097223298/)

01

INTRODUÇÃO
PÁG 01

02

DIAGNÓSTICO DA ÁREA
PÁG 10

03

REFERÊNCIAS
PROJETUAIS
PÁG 13

04

DIAGRAMAS
PÁG 16

05

MEMORIAL DO PROJETO
PÁG 18

06

O PROJETO
PÁG 21

07

REFERÊNCIAS
BIBLIOGRAFICAS
PÁG 31

1

INTRODUÇÃO

INTRODUÇÃO

NO ANO DE 2019 EU FUI MÃE, E SENDO MÃE PUDE CONHECER UM UNIVERSO NOVO, NO QUAL VIVENCIEI EXPERIÊNCIAS MARAVILHOSAS E TAMBÉM DESAFIOS. ESSES DESAFIOS ME FIZERAM REFLETIR SOBRE TODAS AS MULHERES E COMO CADA UMA DELAS ENCARA O FATO DE SER MULHER NA NOSSA SOCIEDADE. ME FEZ PENSAR SOBRE AS QUE NÃO POSSUEM UMA BOA CONDIÇÃO FINANCEIRA, E PRINCIPALMENTE NAQUELAS QUE SOFREM VIOLÊNCIA.

PENSANDO NISSO, EU PROPUS A CRIAR ALGO QUE AJUDASSE ESSE TIPO DE MULHER, QUE DECIDE NÃO MAIS ESTAR EM SITUAÇÃO DE VIOLÊNCIA E TAMBÉM AS QUE AMAM SEUS FILHOS, MAS INFELIZMENTE, NÃO CONSEGUEM CUIDAR DA CRIANÇA E NEM DE SI MESMA DA MELHOR FORMA, AFINAL, UMA MÃE BEM CUIDADA TRANSFERE ESSE CUIDADO AO SEU FILHO. SENDO ASSIM, ESTE TRABALHO DE CONCLUSÃO DE CURSO, TEM COMO INTUITO DESENVOLVER E PROJETAR UM EQUIPAMENTO INSTITUCIONAL DE CARÁTER PÚBLICO, O QUAL ATUA COM UM SERVIÇO SOCIAL ACOLHENDO, AMPARANDO E FAZENDO MULHERES SE SENTIREM CAPAZES DE RETOMAR SUAS VIDAS.

A CASA ABRIGO DA MULHER VISA TRAZER INTERAÇÃO SOCIAL E TEM O TOTAL OBJETIVO DE FAZER MULHERES SE SENTIREM FORTES, APOIADAS E COMPREENDIDAS, PARA QUE POSSAM SEGUIR EM FRENTE COM SUA INTEGRIDADE FÍSICA E PSICOLÓGICA, TRAZENDO DIVERSAS ATIVIDADES, PALESTRAS E PROFISSIONAIS, ALÉM DE SER REFÚGIO, SER UM PONTO DE PAZ, SEGURANÇA, APRENDIZADO E DE TROCA.

“A VIOLÊNCIA DOMÉSTICA E FAMILIAR CONTRA A MULHER NÃO É SOMENTE AQUELA PRATICADA PELO

MARIDO CONTRA A SUA ESPOSA DENTRO DE CASA, OU SEJA, NA UNIDADE DOMÉSTICA, PODENDO ACONTECER, INCLUSIVE, FORA DESSE AMBIENTE, CONTANTO QUE TAL VIOLÊNCIA SEJA DECORRENTE DAQUELA RELAÇÃO, ABRANGENDO NÃO APENAS O MARIDO, MAS TODAS AS PESSOAS COM VÍNCULO DE ORDEM FAMILIAR, OU NÃO, QUE CONVIVEM EM UM ESPAÇO DE PESSOAS DE FORMA PERMANENTE, INCLUSIVE AS ESPORADICAMENTE AGREGADAS, ATÉ AQUELAS QUE SE CONSIDERAM APARENTADAS OU EM QUALQUER RELAÇÃO ÍNTIMA DE AFETO, NA QUAL O AGRESSOR CONVIVA OU TENHA CONVÍVIO COM A OFENDIDA, INDEPENDENTEMENTE DA EXISTÊNCIAS DE COABITAÇÃO. ELA PODE SE MANIFESTAR DE INÚMERAS FORMAS, PORÉM, AS MAIS CONHECIDAS SÃO AS VIOLÊNCIAS FÍSICA, PSICOLÓGICA, SEXUAL, PATRIMONIAL E MORAL” (CRUZ, 2014, P. 174).

TEMÁTICA

ASSISTÊNCIA SOCIAL

O OBJETIVO DA ASSISTÊNCIA SOCIAL É GARANTIR A PROTEÇÃO SOCIAL AOS CIDADÃOS, OU SEJA, APOIO A INDIVÍDUOS, FAMÍLIAS E À COMUNIDADE NO ENFRENTAMENTO DE SUAS DIFICULDADES, POR MEIO DE SERVIÇOS, BENEFÍCIOS, PROGRAMAS E PROJETOS. PENSANDO NISSO, UMA FORMA DE CONTRIBUIR COM A SOCIEDADE É UTILIZANDO A ARQUITETURA SOCIAL COMO FERRAMENTA, POR MEIO DELA AS AÇÕES DE CONSCIENTIZAÇÃO CONSEGUEM TER UM ALCANCE MAIOR E MAIS EFICÁCIA. TENDO ISSO EM MENTE, E NOTANDO AS CRESCENTES ESTATÍSTICAS DE VIOLÊNCIA DOMÉSTICA E FEMINICÍDIOS EM GOIÁS, PERCEBE-SE A NECESSIDADE DA IMPLANTAÇÃO DE UM PROJETO CUJO OBJETIVO SEJA AMPARAR A POPULAÇÃO FEMININA DO ESTADO.

ATUALMENTE, A CAPITAL GOIANA CONTA COM CINCO PROGRAMAS EM DESENVOLVIMENTO COM O GOVERNO FEDERAL DENTRO DESTES NICHOS DE PROTEÇÃO E CUIDADO À MULHER. CADA UM POSSUI SUA ESPECIFICIDADE E FORMA DE COLABORAR. COMO O PRINCIPAL DELES TEMOS A CASA ABRIGO SEMPRE VIVA, CUJA LOCALIZAÇÃO É MANTIDA EM SIGILO PARA MANTER A SEGURANÇA DAS MULHERES. NESSE LOCAL, COM CAPACIDADE PARA 50 VÍTIMAS, MULHERES COM OU SEM FILHOS DE ATÉ 12 ANOS DE IDADE, PODEM PERMANECER POR ATÉ 180 DIAS, SEGUINDO AS NORMAS TÉCNICAS DE CENTROS DE REFERÊNCIA. PORÉM, PARA TER ACESSO A ESSA ASSISTÊNCIA, AS MESMAS PRECISAM SER ENCAMINHADAS PELAS DELEGACIAS ESPECIALIZADAS NO ATENDIMENTO À MULHER SOB AMEAÇA DE MORTE/MEDIDA PROTETIVA.

PORTANTO, A PARTIR DESSE EMBASAMENTO, A CASA ABRIGO DA MULHER PROPÕE CONTAR COM UMA ASSISTÊNCIA TOTAL À MULHER E A POPULAÇÃO DE UMA DE UMA FORMA GERAL, JÁ QUE ALÉM DE AMPARAR AS VÍTIMAS, TAMBÉM SERÁ UM LUGAR ONDE AS PESSOAS PODERÃO PRESTAR SUAS QUEIXAS E PROCURAR AJUDA PARA TERCEIROS.



LUGARES COMO ESSE, SÃO CONSIDERADOS EQUIPAMENTOS PÚBLICOS, COMO UMA INSTITUIÇÃO CUJA A FUNÇÃO É PRESTAR AUXÍLIO A POPULAÇÃO.

A CASA ABRIGO É TAMBÉM UMA FERRAMENTA DE COMBATE AS ATITUDES MACHISTAS E MUITAS VEZES OPRESSORAS DOS HOMENS, ALÉM DISSO, COLABORA MUITO PARA QUE A QUALIDADE DE VIDA E SEGURANÇA PÚBLICA DA SOCIEDADE GOIANA MELHORE CONSIDERAVELMENTE.

AS MULHERES EM SITUAÇÃO DE VIOLÊNCIA QUE PROCURAREM O LOCAL ENCONTRARÃO SERVIÇOS DE ACOLHIMENTO E ESCUTA QUALIFICADA POR MEIO DE UMA EQUIPE MULTIDISCIPLINAR: DELEGACIA DE DEFESA DA MULHER (DDM) COM AÇÕES DE PREVENÇÃO, PROTEÇÃO E INVESTIGAÇÃO DOS CRIMES DE VIOLÊNCIA DOMÉSTICA; MINISTÉRIO PÚBLICO, COM ATUAÇÃO NA AÇÃO PENAL DOS CRIMES DE VIOLÊNCIA; DEFENSORIA PÚBLICA, COM ORIENTAÇÃO ÀS MULHERES SOBRE SEUS DIREITOS E ASSISTÊNCIA JURÍDICA; TRIBUNAL DE JUSTIÇA, RESPONSÁVEL PELOS PROCESSOS, JULGAMENTOS E EXECUÇÃO DAS CAUSAS RELACIONADAS À VIOLÊNCIA; UM DESTACAMENTO DO PROGRAMA GUARDIÃ MARIA DA PENHA DA GUARDA CIVIL METROPOLITANA PARA PROTEGER AS VÍTIMAS; E POR FIM O ABRIGO PARA OS CASOS DE IMINÊNCIA DE MORTE.

**"QUANDO UMA MULHER
DESCOBRE O TAMANHO
DA FORÇA QUE ELA
GUARDA DENTRO DE SI,
NADA É CAPAZ DE PARA-
LA "**

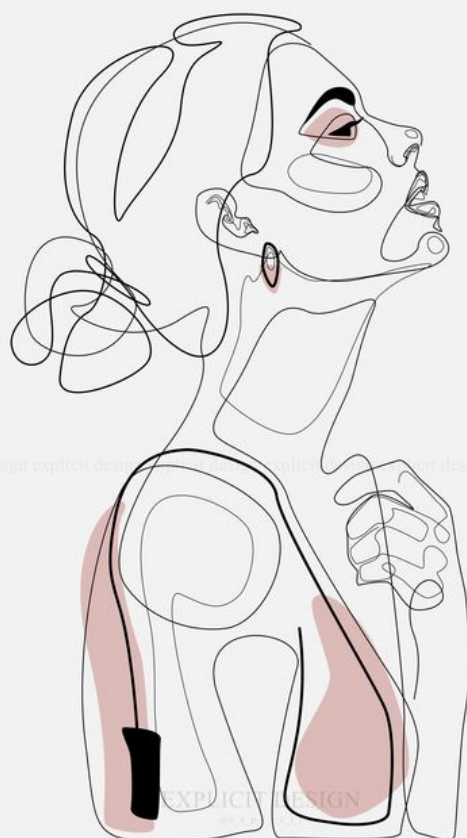

TEMA

CASA ABRIGO DA MULHER

INICIATIVAS SOCIAIS DESENVOLVIDAS EM FORMA DE CONSTRUÇÃO DE ABRIGOS E CENTROS COMUNITÁRIOS SÃO UM PONTO DE APOIO FUNDAMENTAL PARA A SAÚDE MENTAL DE PESSOAS EM SITUAÇÕES VULNERÁVEIS.

O TEMA TEM COMO OBJETIVO GARANTIR TODO O RESPALDO NECESSÁRIO À MULHER VÍTIMA DE VIOLÊNCIA MANTENDO ESTRUTURA FÍSICA ADEQUADA, PESSOAL TREINADO E CAPACITADO, ALÉM DE UMA ORGANIZAÇÃO CLARA DOS PROCEDIMENTOS E SERVIÇOS A SEREM EXECUTADOS.

A CASA ABRIGO DA MULHER É PROJETADA PARA SER CAPAZ DE:

1. PRESTAR ACONSELHAMENTO EM MOMENTOS DE CRISE
2. DAR RESPOSTA EFETIVA PARA MINIMIZAR O EFEITO TRAUMÁTICO DA VIOLÊNCIA;
3. GARANTIR ATENDIMENTO PSICOSSOCIAL, COM O OBJETIVO DE PROMOVER O RESGATE DA AUTO-ESTIMA DA MULHER EM SITUAÇÃO DE VIOLÊNCIA E SUA AUTONOMIA
4. AUXILIÁ-LA A BUSCAR E IMPLANTAR MECANISMOS DE PROTEÇÃO E/OU SUPERAR O IMPACTO DA VIOLÊNCIA SOFRIDA;
5. PRESTAR ACONSELHAMENTO E ACOMPANHAMENTO JURÍDICO: ESTAR PREPARADO PARA ORIENTAR A MULHER QUANTO AOS PROCEDIMENTOS NO ÂMBITO DO SISTEMA JUDICIÁRIO E NO QUE SE REFERE ÀS MEDIDAS ADMINISTRATIVAS NO ASPECTO POLICIAL;
6. ORGANIZAR ATIVIDADES DE PREVENÇÃO: OS CENTROS DEVEM REALIZAR TRABALHOS DE SENSIBILIZAÇÃO E DIVULGAÇÃO DE DADOS SOBRE A VIOLÊNCIA FOCADOS NA DESESTRUTURAÇÃO DE PRECONCEITOS QUE FUNDAMENTAM A DISCRIMINAÇÃO E A VIOLÊNCIA CONTRA A MULHER;
7. QUALIFICAR OS PROFISSIONAIS: INVESTIR NA FORMAÇÃO E NA QUALIFICAÇÃO CONTÍNUA DOS PROFISSIONAIS NOS CENTROS;
8. ARTICULAR A REDE DE ATENDIMENTO LOCAL, GARANTINDO A INTEGRALIDADE E A HUMANIZAÇÃO DO TRABALHO DE APOIO;
9. LEVANTAR DADOS LOCAIS PARA ENVIO AOS ÓRGÃOS GESTORES MUNICIPAIS, ESTADUAIS E FEDERAIS, A FIM DE AUXILIAR NA IMPLEMENTAÇÃO DE POLÍTICAS PÚBLICAS CAPAZES DE AUXILIAR NA INTERRUPÇÃO DO CICLO DE VIOLÊNCIA.

UMA MULHER É VÍTIMA
DE ESTUPRO
A CADA

8 MINUTOS

TRÊS MULHERES
SÃO VÍTIMAS DE
FEMINICÍDIO
A CADA

1 DIA

30 MULHERES
SOFREM
AGRESSÃO FÍSICA

POR HORA

PARA 87% DA POPULAÇÃO, A PANDEMIA FEZ COM QUE A VIOLÊNCIA CONTRA MULHERES AUMENTASSE

O BRASIL OCUPA A 7ª POSIÇÃO NO RANKING DE PAÍSES ONDE ACONTECEM MAIS ASSASSINATOS DE MULHERES.

PARA QUEM

MULHERES

→ A CASA ABRIGO TEM CAPACIDADE PARA RECEBER 37 MULHERES QUE PODEM ESTAR ACOMPANHADAS OU NÃO DE FILHOS.

CRIANÇAS

→ AS MULHERES PODEM ESTAR ACOMPANHADAS DE SEUS FILHOS, INCLUINDO CRIANÇAS.

PERMANÊNCIA

→ AS MULHERES E CRIANÇAS QUE FOREM ADMITIDAS PODERÃO PERMANECER NO EDIFÍCIO POR 90 DIAS SENDO QUE ESSE PERÍODO PODE SER EXTENDIDO CASO SEJA NECESSÁRIO.

"ONU APONTA QUE A CADA 5 MULHERES 1 É AGREDIDA"

"DE 2.300 MULHERES ENTREVISTADAS EM UMA PESQUISA DOS INSTITUTOS VLADIMIR HERZOG E PATRÍCIA GALVÃO, 90% DIZEM QUE JÁ DEIXARAM DE FAZER ALGUMA COISA POR MEDO DA VIOLÊNCIA."



O TRANSPORTE É
PÚBLICO, MEU
CORPO NÃO!

PERCURSO HISTÓRICO

1827
A PRIMEIRA
CONQUISTA FEMINISTA
NO BRASIL
FOI NESTE ANO EM
QUE AS MENINAS
FORAM PERMITIDAS A
FREQUENTAR COLÉGIOS E
ESCOLAS.

1879
NO BRASIL
DIREITO DE
ACESSO
AO ENSINO
SUPERIOR
POR MEIO
DECRETO N°
7.247, DE 19 DE
ABRIL
DE 1879. AS
MULHERES
SÃO
AUTORIZADAS
A CURSAR O
ENSINO
SUPERIOR.

1949
"O SEGUNDO SEXO"
LIVRO LANÇADO PELA
AUTORA FRANCESA
SIMONE DE BEAUVOIR.
CONSIDERADO ESTE,
UMA DAS OBRAS MAIS
IMPORTANTES DO
MOVIMENTO FEMINISTA.

1962
ESTATUTO DA MULHER CASADA
LEI 4.212/1962, GARANTIU QUE A
MULHER NÃO PRECISAVA MAIS DE
AUTORIZAÇÃO DO MARIDO PARA
TRABALHAR, O DIREITO À HERANÇA E
A POSSIBILIDADE DE REQUERER A
GUARDA DOS FILHOS EM CASO DE
SEPARAÇÃO.

2015
É APROVADA A
LEI DO
FEMINICÍDIO
EM 9 DE MARÇO.
É A
PROVADA A LEI
N° 13.104,
QUE CLASSIFICA
O FEMINICÍDIO
COMO CRIME DE
HOMICÍDIO.

1832
"DIREITOS DAS MULHERES E INJUSTIÇA
DOS HOMENS" PUBLICADO NO BRASIL
É CONSIDERADO O LIVRO FUNDADOR DO
FEMINISMO
BRASILEIRO. NELE, A SUPERIORIDADE
DO HOMEM É DENUNCIADA E REIVINDICA
QUE
AS MULHERES TAMBÉM SEJAM
CONSIDERADAS
SERES INTELIGENTES E MERECEDORAS DE
RESPEITO. ELA AFIRMA TAMBÉM QUE A
MULHER É TÃO CAPAZ QUANTO O HOMEM
DE
OCUPAR CARGOS DE COMANDO.

1932
O VOTO FEMININO É
REGULAMENTADO
NO BRASIL
COM O CÓDIGO ELEITORAL.
PODERIAM
VOTAR AS SOLTEIRAS E VIÚVAS
COM
RENDA PRÓPRIA E AS MULHERES
CASADAS, DESDE QUE ELAS
TIVESSEM
PERMISSÃO DO MARIDO. DOIS
ANOS
DEPOIS, ESSAS RESTRIÇÕES
FORAM
REMOVIDAS, E QUALQUER
MULHER,
PASSOU A TER O DIREITO DE
VOTAR.

2006
A LEI MARIA DA PENHA É
SANCIONADA
É CRIADA A LEI 11.340/2006,
QUE CRIA MECANISMOS PARA
COIBIR A VIOLÊNCIA DOMÉSTICA
E FAMILIAR CONTRA A MULHER.
UMA DAS MAIS IMPORTANTES
CONQUISTAS DO MOVIMENTO DE
MULHERES BRASILEIRAS.

VIOLÊNCIA CONTRA MULHER EM 2019

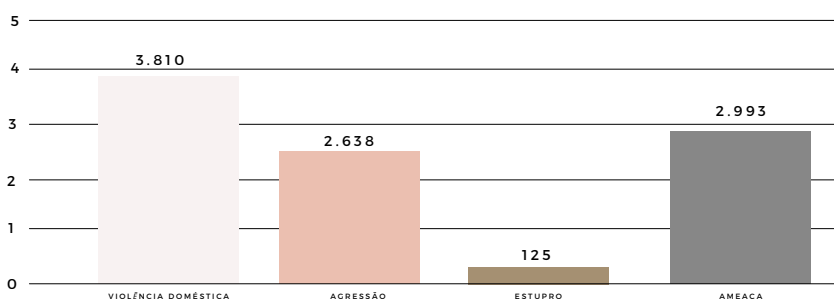

"O PARCEIRO (MARIDO
OU NAMORADO) É O
RESPONSÁVEL POR MAIS
80% DOS CASOS DE
VIOLÊNCIA REPORTADOS
PELAS MULHERES."

DIVERSOS DADOS PELO MUNDO APONTAM QUE A LUTA POR RESPEITO, IGUALDADE DAS MULHERES NÃO É DE HOJE, ATUALMENTE, EXISTEM DUAS LEIS QUE VISAM A PROTEÇÃO DAS MULHERES EM SITUAÇÕES DE VIOLÊNCIA, SÃO ELAS A LEI MARIA DA PENHA E A LEI DO FEMINICÍDIO, AS QUAIS BUSCAM A PROTEÇÃO DA MULHER, COMO CONSEQUÊNCIA. ENTRETANTO, ESSAS LEIS NÃO CONSEGUEM EXTINGUIR O PROBLEMA. A NECESSIDADE DA CASA ABRIGO DA MULHER SE MOSTRA POR DADOS DIVULGADOS PELO DATAFOLHA E PELO FÓRUM BRASILEIRO DE SEGURANÇA PÚBLICA. SEGUNDO AS FONTES NO ÚLTIMO ANO 4,7 MILHÕES DE MULHERES FORAM AGREDIDAS.

O QUE SÃO E COMO FUNCIONAM AS CASAS ABRIGO

AS CASAS ABRIGO SÃO LOCAIS PARA ONDE MULHERES VÍTIMAS OU AMEAÇADAS DE VIOLÊNCIA DOMÉSTICA SÃO ENCAMINHADAS PARA QUE POSSAM RESIDIR DURANTE PERÍODO DETERMINADO, ENQUANTO REÚNEM CONDIÇÕES PARA RETOMAR O CURSO DE SUAS VIDAS. SÃO LOCAIS MUITAS VEZES SIGILOSOS, ONDE SE PRESTA ATENDIMENTO NÃO APENAS ÀS MULHERES, MAS TAMBÉM AOS SEUS FILHOS, EM SITUAÇÃO DE RISCO IMINENTE. O ABRIGAMENTO É CONSIDERADO UMA MEDIDA RADICAL DE PROTEÇÃO DA VIDA DA MULHER.

MULHERES QUE TÊM FILHOS SÃO AUTORIZADAS A LEVÁ-LOS PARA O ABRIGO. QUANDO ENTRAM NA CASA, PRECISAM SEGUIR REGRAS DE CONVIVÊNCIA, ACORDADAS ANTES DA ENTRADA DA FAMÍLIA, A FIM DE PROTEGER TODOS QUE LÁ VIVEM. EM GERAL, AS CASAS ACOLHEM ENTRE 5 A 10 MULHERES, ALÉM DE SEUS FILHOS, MAS HÁ LOCAIS PREPARADOS PARA ACOLHER UM NÚMERO MAIOR DE MULHERES E QUE FUNCIONAM COMO UMA ESPÉCIE DE ALBERGUE. DIFERENTE DOS ABRIGOS, OS CENTROS ESPECIALIZADOS DE ATENDIMENTO À MULHER (CEAM) NÃO SÃO SIGILOSOS.

CASAS ABRIGO PARA MULHERES NO BRASIL

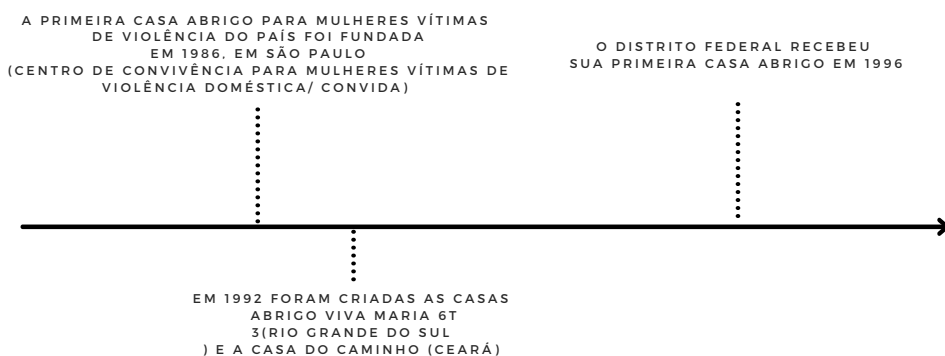

COMO SE DÁ O ACOLHIMENTO

SERVIDORES QUE TRABALHAM COM ESCUTAS DE MULHERES EM DELEGACIAS, DEFENSORIAS, MINISTÉRIO PÚBLICO OU UNIDADES DA JUSTIÇA PODEM INDICAR A MULHER PARA AS CASAS ABRIGO. ASSIM COMO OS CENTROS DE REFERÊNCIA ESPECIALIZADOS DE ASSISTÊNCIA SOCIAL (CREAS) E OS CENTROS DE REFERÊNCIA DE ASSISTÊNCIA EM SAÚDE (CRAS) TAMBÉM PODEM FAZER ESSA TRIAGEM. EM GERAL, ESSA ANÁLISE É FEITA POR ASSISTENTES SOCIAIS OU PSICÓLOGOS QUE, AO ESCUTÁ-LA, DETECTAM A VULNERABILIDADE DA MULHER EM RELAÇÃO AO AGRESSOR E A DIRECIONAM PARA O LOCAL MAIS ADEQUADO.

EM GERAL, O TEMPO DE ACOLHIMENTO NAS CASAS ABRIGO É DE ATÉ 90 DIAS. MAS O PRAZO PODE SER AMPLIADO. ASSIM COMO AS HISTÓRIAS E AS NECESSIDADES, O TEMPO NECESSÁRIO PARA REINTEGRAR AS MULHERES E AS CRIANÇAS NA SOCIEDADE PODE VARIAR TAMBÉM. HÁ MULHERES/FAMÍLIAS QUE FICAM APENAS UM DIA; OUTRAS VIVEM MUITOS MESES NO ABRIGO. ELAS PODEM ENTRAR NO PROGRAMA DE ACOLHIMENTO ACOMPANHADAS OU NÃO DE SEUS FILHOS. NESSES CASOS, MÃES E FILHOS SÃO ABRIGADOS EM UM MESMO QUARTO. NÃO É PERMITIDA A LIVRE COMUNICAÇÃO DAS VÍTIMAS ACOLHIDAS COM PARENTES OU AMIGOS FORA DA CASA DURANTE O PERÍODO DE ABRIGO. QUANDO NECESSITAM DE COMUNICAÇÃO, ELA É MONITORADA.

A CRIAÇÃO DE CASAS ABRIGO ESTÁ PREVISTA NA LEI MARIA DA PENHA PARA PRESTAR ATENDIMENTO PSICOLÓGICO, SOCIAL, JURÍDICO, ENCAMINHAMENTO PARA ATIVIDADES PROFISSIONALIZANTES, PROGRAMAS DE GERAÇÃO DE RENDA, ALÉM DE OFERECEREM ACOMPANHAMENTO PEDAGÓGICO DE CRIANÇAS, POIS ESTAS DEIXAM DE FREQUENTAR AS ESCOLAS TRADICIONAIS POR QUESTÕES DE SEGURANÇA.



2

DIAGNÓSTICO DA ÁREA

DIAGNÓSTICO DA ÁREA

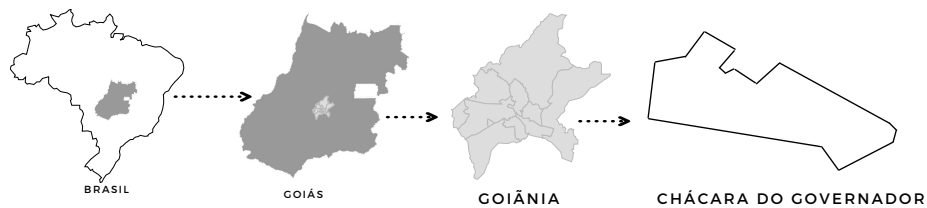

AS ESTATÍSTICAS DE VIOLÊNCIA DOMÉSTICA CONTINUAM A CRESCER, ALÉM DISSO, PESQUISAS DO DATAFOLHA INDICAM QUE A MAIOR PARTE DAS MULHERES ACABAM OPTANDO POR NÃO DENUNCIAR O AGRESSOR E/OU PROCURAR AJUDA.

UM OUTRO DADO RELEVANTE LEVANTADO PELO IBGE, É DE QUE APENAS 2,4% DOS MUNICÍPIOS BRASILEIROS CONTAVAM COM CASAS-ABRIGO PARA MULHERES EM SITUAÇÃO DE VIOLÊNCIA, EM 2018, TOTALIZANDO 45 INSTITUIÇÕES EM TODO O PAÍS. ESSA PESQUISA MOSTRA TAMBÉM, QUE EM GOIÁS, EXISTE APENAS UMA CASA-ABRIGO, ENTRETANTO, A MESMA NÃO É CAPAZ DE SUPRIR A DEMANDA DE CASOS DE TODA A REGIÃO METROPOLITANA.

POR ESSE MOTIVO QUE GOIÂNIA TEM A NECESSIDADE DE UM EQUIPAMENTO DE ASSISTÊNCIA DE GRANDE PORTE, TORNANDO-SE UMA REFERÊNCIA NO ASSUNTO. E ASSOCIADO COM O PODER PÚBLICO E OS DEMAIS EQUIPAMENTOS URBANOS, SERÁ POSSÍVEL AJUDAR AS MULHERES E CRIANÇAS DE MANEIRA MAIS COMPLETA E INTEGRAL.

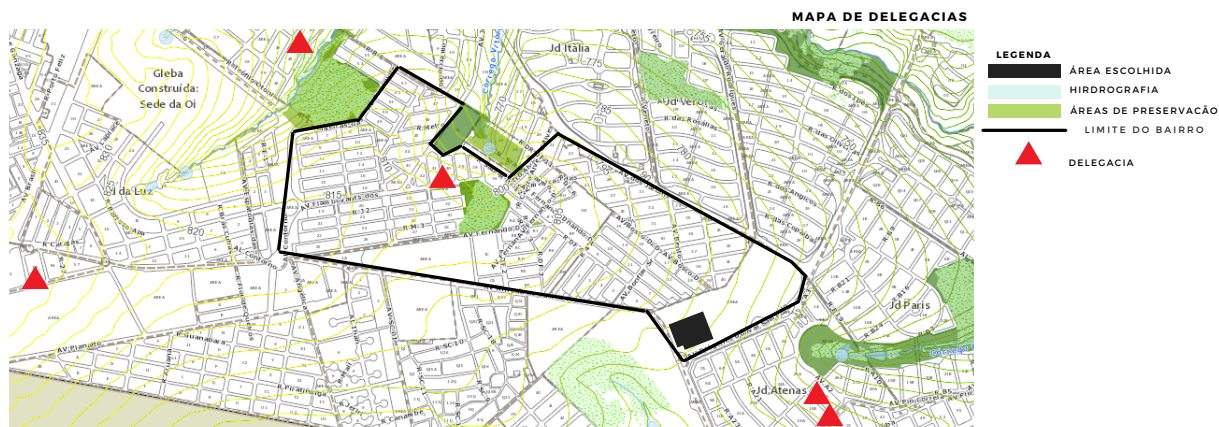



MAPA DE MICROANÁLISE

LEGENDA

- ÁREA ESCOLHIDA
- HIDROGRAFIA
- ÁREAS DE PRESERVAÇÃO
- ▲ PONTOS DE ÔNIBUS

SENDO ASSIM, O TERRENO ESCOLHIDO ESTÁ LOCALIZADO NO BAIRRO CHÁCARA DO GOVERNADOR, NA AV. DIÓGENES DORIVAL SAMPAIO COM A AV. ENGLER.

O TERRENO É UMA ÁREA PÚBLICA, POSSUINDO 11.685,00 METROS QUADRADOS COM UM DESNÍVEL DE 7 METROS.

O TERRENO POSSUI INFRAESTRUTURA, É PRÓXIMO DE PONTOS DE ÔNIBUS, DE CINCO DELEGACIAS, E TEM LIGAÇÃO COM IMPORTANTES VIAS DE ACESSO.



AV. DIÓGENES DORIVAL SAMPAIO



AV. ENGLER



3

**REFERÊNCIAS
PROJETUAIS**

REFERÊNCIAS PROJETUAIS

CENTRO DE ACOLHIMENTO
LOCALIZAÇÃO | CHUPEI, TAIWAN
PROJETO | CYS.ASDO
ÁREA | 3000M²
ANO | 2014



FORAM ESCOLHIDOS DOIS PROJETOS PARA ESTUDO. O PRIMEIRO CHAMADO CENTRO DE ACOLHIMENTO, FOI IMPORTANTE PARA POSSIBILITAR A COMPREENSÃO ESPACIAL, A SETORIZAÇÃO E A IDEIA DE INTEGRAÇÃO COM A NATUREZA. LOCALIZADO NO DISTRITO DE CHUPEI, O EDIFÍCIO COMBINA UMA ACOLHEDORA EXPERIÊNCIA AO AR LIVRE COM UM INTERIOR FUNCIONAL. ATRAVÉS DE UMA ESTRATÉGIA DE "RECUOS", A NATUREZA AO REDOR É REVELADA, SE ESTENDENDO A TODOS OS CANTOS DO EDIFÍCIO. AS CAMADAS ENTREGAM UMA BOA QUALIDADE DE LUZ SOLAR E A VEGETAÇÃO SE FUNDE COM A ESTRUTURA.

A SÉRIE DE PAREDES EM CAMADAS RECEBE OS PROGRAMAS PARA SATISFAZER AS NECESSIDADES ESPACIAIS. ALÉM DE PROPORCIONAR ABERTURA E A TRANSPARÊNCIA NECESSÁRIA PARA DAR AO ESPECTADOR UMA EXPERIÊNCIA INTERIOR E EXTERIOR SIMULTÂNEA.

AS ABERTURAS NAS PAREDES, INTENCIONALMENTE IRREGULARES, MARCAM DIFERENTES ASPECTOS DO CENTRO, PROPORCIONANDO VISTAS FASCINANTES A PARTIR DOS ÂNGULOS INTERIORES E EXTERIORES. DE ACORDO COM A PASSAGEM DO DIA E AS ESTAÇÕES, É PRODUZIDO UM JOGO DE LUZES E SOMBRAS.



LEGENDA

- 1 - SEGURANÇA
- 2 - ESTACIONAMENTO
- 3 - ENTRADA
- 4 - HALL
- 5 - GALERIA
- 6 - QUARTO DE MÍDIA
- 7 - QUARTO MODELO
- 8 - CASA MODELO
- 9 - ESPAÇO DE EXPOSIÇÃO
- 10 - SALA DE CONFERÊNCIAS
- 11 - SALA DE ENCONTRO
- 12 - BANHEIRO
- 13 - EQUIPAMENTO
- 14 - ESCRITÓRIO

ABRIGO PARA VÍTIMAS DE VIOLÊNCIA DOMÉSTICA
LOCALIZAÇÃO | TEL AVIV-YAFO, ISRAEL
PROJETO | AMOS GOLDREICH ARCHITECTURE, JACOBS YANIV ARCHITECTS
ÁREA | 800M²
ANO | 2018



FONTE> [HTTPS://WWW.ARCHDAILY.COM.BR/BR/783328/CENTRO-DE-ACOLHIMENTO-CYSDO/55F7A22CE58ECEC1F8000220-CHUPEI-RECEPTION-CENTER-CYSDO-PHOTO](https://www.archdaily.com.br/br/783328/centro-de-acolhimento-cysdo/55f7a22ce58ecec1f8000220-chupei-reception-center-cysdo-photo)

O SEGUNDO PROJETO DE ESTUDO, É UM ABRIGO VOLTADO PARA MAIS DE 45% DAS MULHERES RESIDENTES EM ISRAEL, SENDO UM LOCAL DE APOIO E ACOLHIMENTO.

A ESCOLHA DA CRIAÇÃO DE UM ESPAÇO DE CONVIVÊNCIA CENTRAL, É UM DOS PONTOS MAIS INTERESSANTES DO PROJETO. ESSA ÁREA É ILUMINADA COM LUZ NATURAL E TUDO QUE ACONTECE NO ABRIGO GIRA ENTORNO DELA, POSSIBILITANDO UM CONVÍVIO MAIOR E ENTRE AS MULHERES, ALÉM DE SER UMA ESPAÇO DE PASSEIO PARA AS CRIANÇAS.

OUTRA DECISÃO DOS ARQUITETOS QUE CHAMA ATENÇÃO, SÃO OS APARTAMENTOS SUÍTES INDIVIDUAIS E A CRIAÇÃO DE ESPÉCIES DE “RUAS”, ONDE AS MULHERES E CRIANÇAS POSSAM TRANSITAR, INTERAGIR E VER O QUE ACONTECE EM TODO O ABRIGO.

O EXTERIOR DO EDIFÍCIO FOI CONSTRUÍDO COM TIJOLO DE SILICATO, FEITO DE AREIA DE QUARTZO; JÁ NO SEU INTERIOR, FORAM UTILIZADOS REVESTIMENTOS MAIS FINOS E DELICADOS. SEGUNDO OS ARQUITETOS, A INSPIRAÇÃO VEIO DE UMA ROCHA QUE É ESCAVADA; POR FORA É RÚSTICA, MAS POR DENTRO POSSUI SUA DELICADEZA. DA MESMA FORMA É NO EDIFÍCIO, EM SEU EXTERIOR HÁ UMA CAMADA PROTETORA E EM SEU INTERIOR UM CLIMA ACOLHEDOR E SEGURO.



FONTE> [HTTPS://WWW.ARCHDAILY.COM.BR/BR/783328/CENTRO-DE-ACOLHIMENTO-CYSDO/55F7A22CE58ECEC1F8000220-CHUPEI-RECEPTION-CENTER-CYSDO-PHOTO](https://www.archdaily.com.br/br/783328/centro-de-acolhimento-cysdo/55f7a22ce58ecec1f8000220-chupei-reception-center-cysdo-photo)

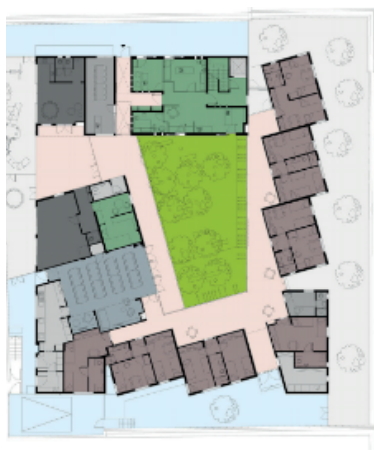

- Apartamentos
- Educacional
- Administração
- Serviço
- Área Social
- Pátio Interno
- Acesso Público/ Privado
- Circulação Interna

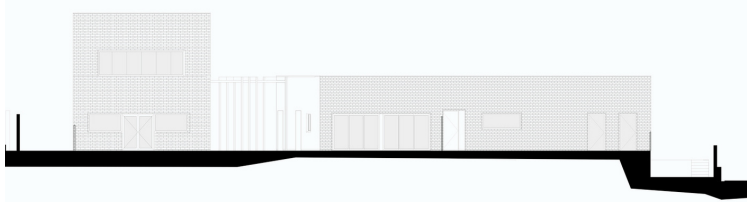

DIAGRAMAS

4

PROGRAMA DE NECESSIDADES E PRÉ-DIMENSIONAMENTO

ADMINISTRATIVO

ADMINISTRAÇÃO 17,14 M2
 SALAS DE ATENDIMENTO 11,84 M2 X 7 = 82,88 M2
 COPA 17,30 M2
 DEPÓSITO 8 M2

TOTAL= 125,32 M2

SERVIÇO

COZINHA 39,50 M2
 LIXO 3,56 M2
 CAMARA FRIA CARNES 4,45 M2
 CAMARA FRIA FRUTAS 4,45 M2
 REFEITÓRIO 248,35 M2
 LAVAGEM 11,93 M2
 DEP. EQ. 4,37 M2
 DEP. MÁQ. 4,37 M2
 DEP. BEBIDAS 4,37 M2
 LAVANDERIA 20,79 M2
 SANITÁRIO FEMININO 26,13 M2
 SANITÁRIO MASCULINO 30,38 M2
 SANITÁRIO FUNC. FEM. 26,13 M2
 SANITÁRIO FUN. MASC. 30,38 M2

TOTAL= 459,16 M2

RESIDÊNCIAL

UNIDADES HABITACIONAIS 15,84 M2 X 34 = 538,56 M2
 BANHEIRO UNIDADES HABITACIONAIS 3,36 M2 X 34 = 114,24 M2

TOTAL= 652,80 M2

SOCIAL

RECEPÇÃO 79,85 M2
 AUDITÓRIO 54,74 M2
 FOYER 20,73 M2
 SANITÁRIO FEMININO 23 M2
 SANITÁRIO MASCULINO 18,12 M2
 OFICINA DE APROVEITAMENTO DE FRUTAS 90,60 M2
 OFICINA DE PAPEL 38 M2
 OFICINA DE BORDAR 37,48 M2
 OFICINA DE PINTURA 51 M2
 OFICINA DE MÚSICA (ADULTO E INFANTIL) 51 M2

TOTAL= 464,52 M2

INFANTIL

RECEPÇÃO 42,95 M2
 SALA PSICÓLOGA 14,81 M2
 SALA ATIVIDADES 24,56 M2
 SANITÁRIO 17,43 M2
 LACTÁRIO 17,55 M2
 SALA DE AMAMENTAÇÃO 16,00 M2
 DEPÓSITO 8,53 M2
 BERCARIO 36,46 M2
 BERCARIO 35,33 M2

TOTAL= 213,62 M2

ESTACIONAMENTO

VAGAS DE CAMINHÕES 3 VAGAS
 VAGAS NORMAIS 20 VAGAS
 VAGAS PNE 2 VAGAS

ÁREA TOTAL CONSTRUÍDA : 2058 + 6% = 2.030,34 M2

FUNCIONOGRAMA

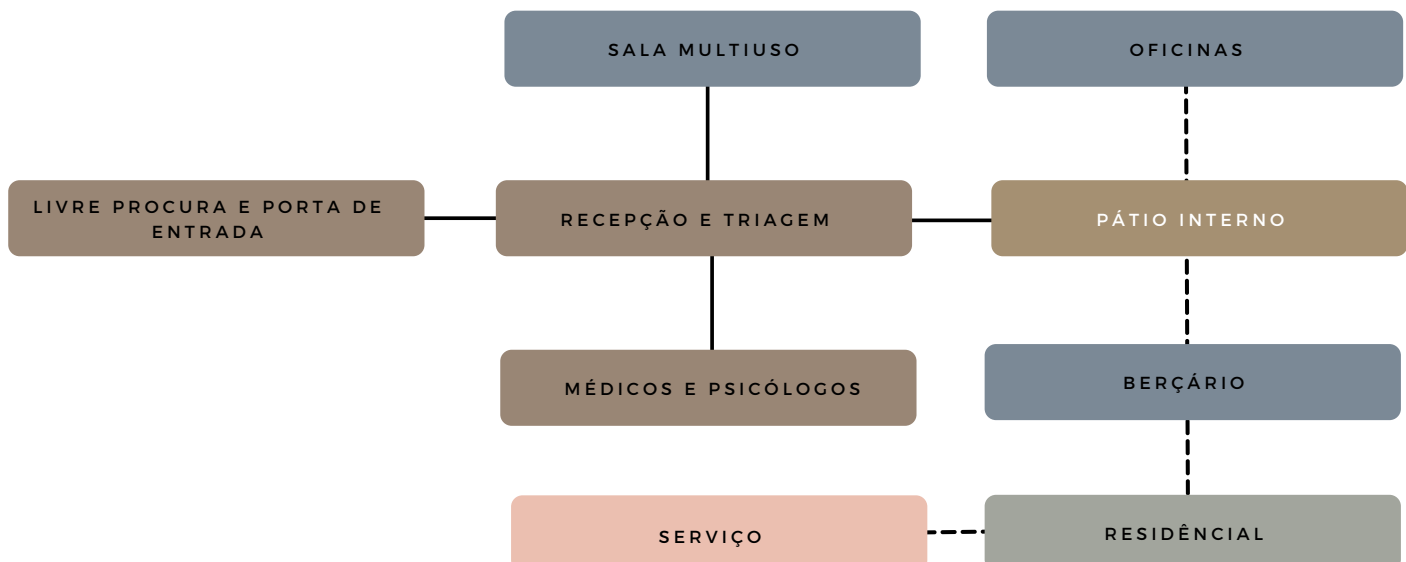

**MEMORIAL DO
PROJETO**

5

MEMORIAL

SEGURANÇA, SENSIBILIDADE E ACOLHIMENTO FORAM OS TRÊS PILARES DO PROJETO ARQUITETÔNICO. PARA ISSO, SE FEZ NECESSÁRIO UMA VOLUMETRIA COM LINEARIDADE PORÉM COM UM TOQUE DE SUTILEZA, ISSO FOI POSSÍVEL ATRÁVES DOS RECUOS, DOS PÓRTICOS E AO UTILIZAR JARDINS CURVOS E ABERTURAS NA COBERTURA.

UM PONTO DE GRANDE RELEVÂNCIA DESSA PROPOSTA, É A UTILIZAÇÃO DA ARBORIZAÇÃO PRÓXIMA, COMO FERRAMENTA TERAPÊUTICA PARA MULHERES E CRIANÇAS. CRIANDO DESSA FORMA, UM MICROCLIMA NO COMPLEXO.

O ESPAÇO FOI PENSADO DE FORMA QUE A MULHER NÃO SE SINTA INTIMIDADA.

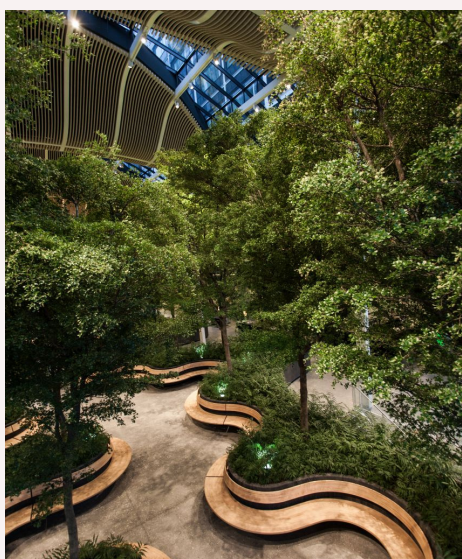

SETORIZAÇÃO

A CASA ABRIGO DA MULHER POSSUI UMA DIVERSIDADE DE USOS. FORAM DIVIDIDOS EM: ADMINISTRATIVO, SERVIÇO, RESIDENCIAL, SOCIAL, INFANTIL E LAZER. POR SE TRATAR DE UMA ÁREA QUE IRÁ ABRIGAR CRIANÇAS, A MAIOR PARTE DO EDIFÍCIO FOI LOCADA NO TÉRREO, COM SOMENTE ALGUMAS UNIDADES RESIDENCIAIS NO SEGUNDO PAVIMENTO.

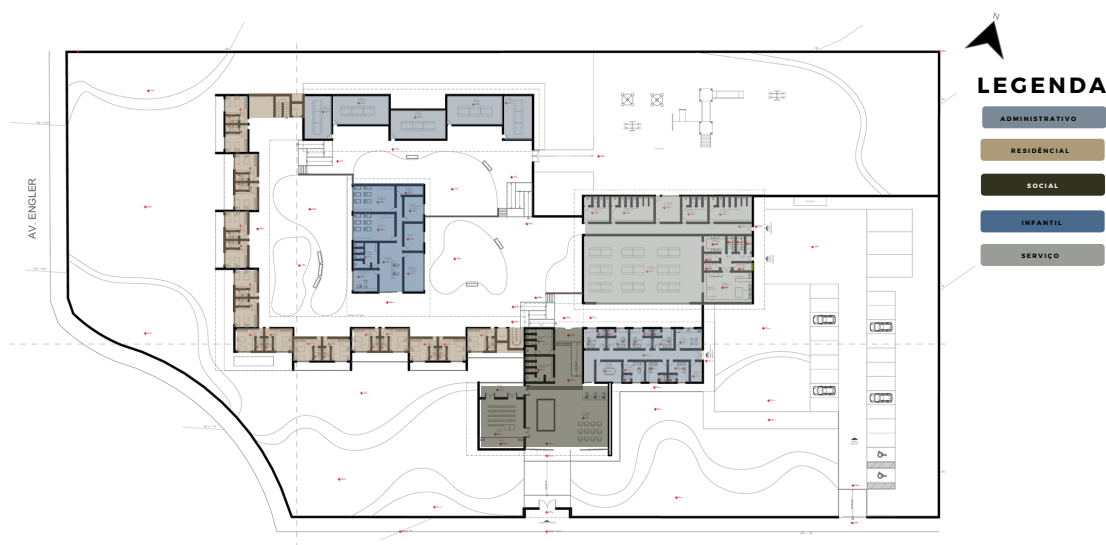

CONCEPÇÃO FORMAL

O PARTIDO ARQUITETÔNICO ADOTADO, PRIORIZOU FORMAS DO EDIFÍCIO QUE TRANSMITISSEM A IDEIA DE FORÇA E SOLIDEZ, POR ISSO POSSUI FORMAS MAIS LINEARES E HORIZONTAIS, NO ENTANTO, ERA NECESSÁRIO TRAZER ALGO QUE REMETESSE A SENSIBILIDADE E ACOLHIMENTO PARA DENTRO, SEGUINDO ENTÃO FORMAS MAIS ORGÂNICAS NO FORMATO DOS JARDINS.

VOLUMETRIA

A CASA ABRIGO DA MULHER POSSUI DOIS PAVIMENTOS. NA RECEPÇÃO E NO AUDITÓRIO, O PÉ DIREITO DUPLO TRAZ A IMPONÊNCIA QUE A ENTRADA NECESSITA, NOS DORMITÓRIOS FOI UTILIZADA A ESTRATÉGIA DE BLOCOS RECUADOS PARA QUEBRAR A RIGIDEZ, ALÉM DO AVANÇO DA LAJE PARA TRAZER DINAMISMO A FACHADA. A IDEIA ERA FAZER BLOCOS QUE GIRAGEM EM TORNO DO PÁTIO E QUE CONVERSASSEM COM AS ALTURAS QUE A TOPOGRAFIA IRÁ DISPOR.

SISTEMA CONSTRUTIVO

SERÁ UTILIZADO A ALVENARIA CONVENCIONAL OU DE VEDAÇÃO, FOCANDO NO ESTUDO DA IMPERMEABILIZAÇÃO. NESSE SISTEMA CONSTRUTIVO É MUITO COMUM A UTILIZAÇÃO DE TIJOLOS. JÁ A SUSTENTAÇÃO DA EDIFICAÇÃO É COMPOSTA POR PILARES, VIGAS E LAJES DE CONCRETO ARMADO.

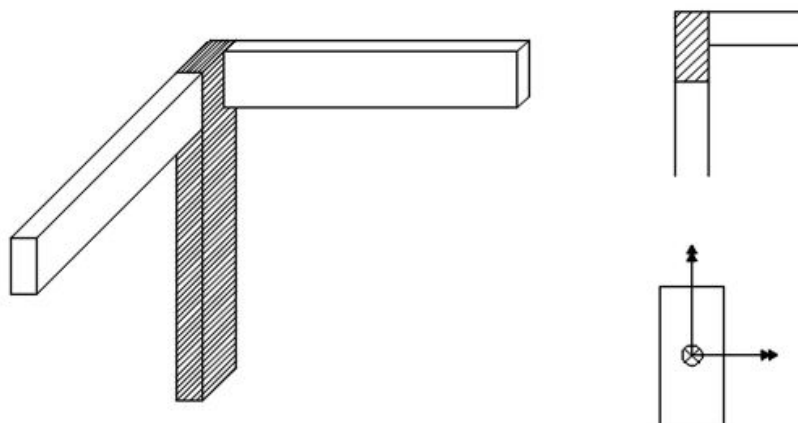
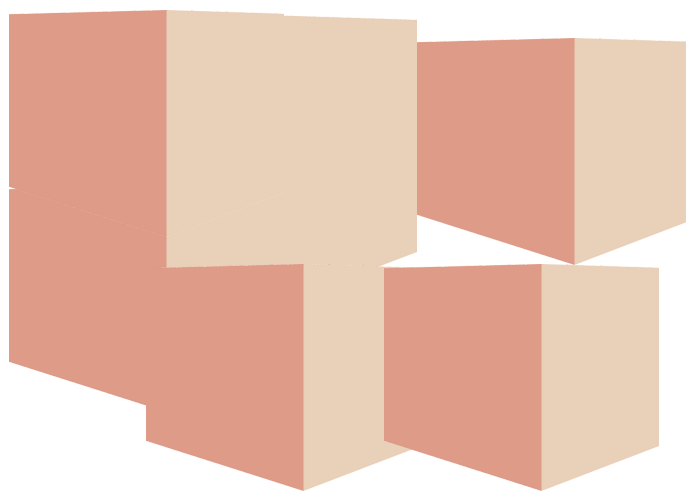

6

O PROJETO

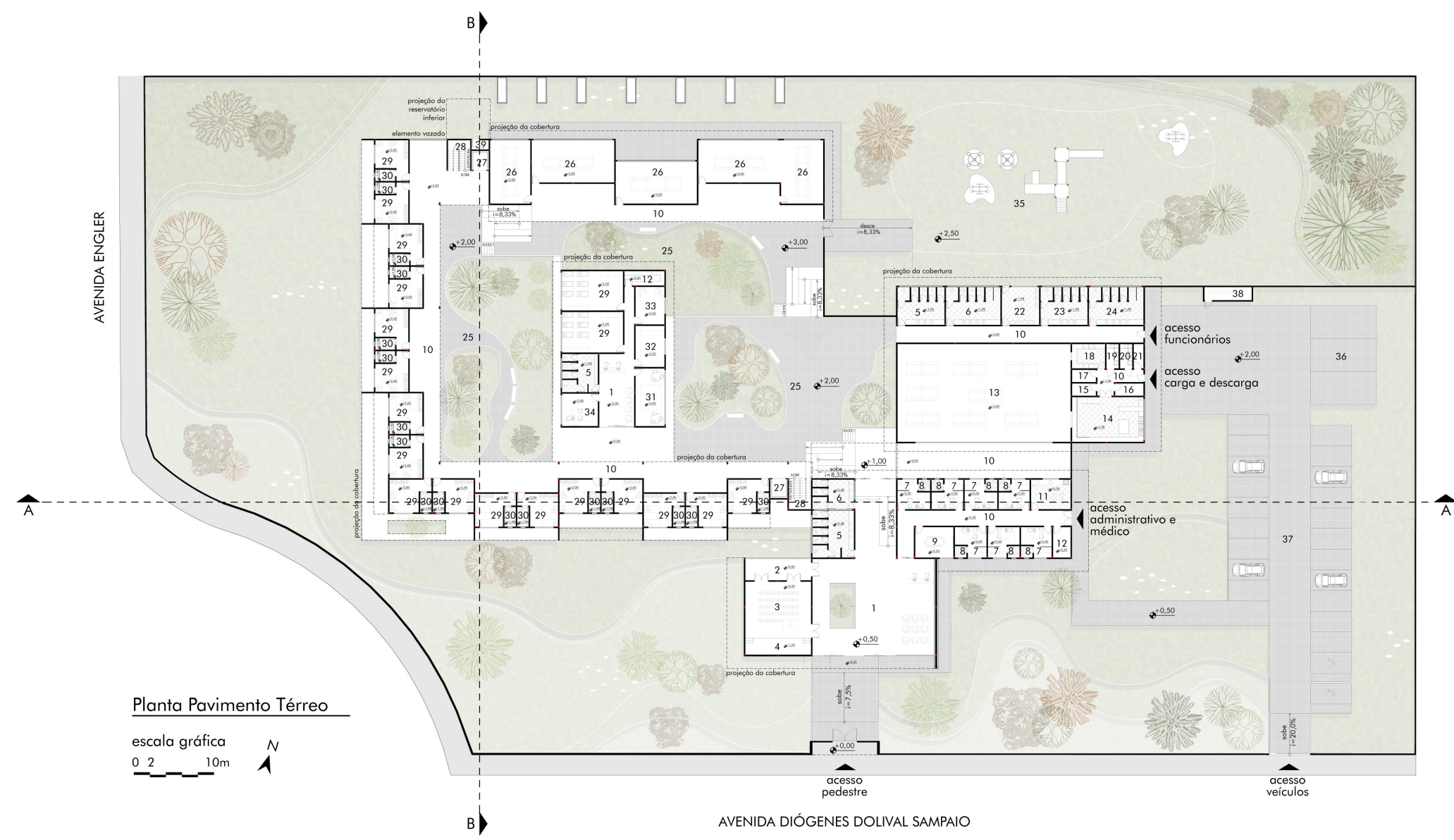

Legenda

- 1. Recepção - 79,85 m²
- 2. Foyer - 20,73 m²
- 3. Auditório - 54,74 m²
- 4. Palco - 15,95 m²
- 5. San. Feminino - 28,70 m²
- 6. San. Masculino - 18,12 m²
- 7. Consultório - 11,84 m²
- 8. Lavabo - 1,98 m²
- 9. Sala de Reunião - 17,14 m²
- 10. Circulação
- 11. Copa - 17,30 m²
- 12. Depósito - 7,92 m²
- 13. Refeitório - 248,35 m²
- 14. Cozinha - 39,50 m²
- 15. Dep. Maquinário - 4,37 m²
- 16. Dep. Bebidas - 4,37 m²
- 17. Dep. Equipamentos - 4,37 m²
- 18. Lavatório - 11,93 m²
- 19. Câmara Fria Carnes - 4,45 m²
- 20. Câmara Fria Hortifrutí - 4,45 m²
- 21. Lixo - 3,56 m²
- 22. Lavanderia - 20,79 m²
- 23. San. Func. Feminino - 30,38 m²
- 24. San. Func. Masculino - 26,16 m²
- 25. Pátio - 433,21 m²
- 26. Sala de Oficina - 51,23 m²
- 27. Elevador - 4,88 m²
- 28. Caixa de escada - 10,00 m²
- 29. Dormitório - 15,84 m²
- 30. Banheiro - 3,36 m²
- 31. Sala de Atividades - 24,56 m²
- 32. Lactário - 17,54 m²
- 33. Sala de Amamentação - 16,00 m²
- 34. Sala Psicóloga - 14,81 m²
- 35. Playground
- 36. Área de carga e descarga
- 37. Estacionamento
- 38. Casa de Gás
- 39. Acesso ao Reservatório inferior

O PROJETO FOI DESENVOLVIDO AFIM DE RESPEITAR A TOPOGRAFIA DO TERRENO, A IDEIA FOI DESENVOLVER BLOCOS EM TORNO DE UM PÁTIO INTERNO, CENTRALIZANDO O BERÇÁRIO, AFIM DE QUE, AS MÃES POSSUAM ACESSO DIRETO A ELE DE QUALQUER PARTE DO EDIFÍCIO. ASSIM SENDO, FOI PENSADO UM BLOCO EM "L" DE DORMITÓRIOS POSICIONADO NA FACHADA DE MENOR INCIDÊNCIA SOLAR POSSUINDO DOIS PAVIMENTOS, TOTALIZANDO 34 UNIDADES. NA FACHADA FRONTAL COM ACESSO PARA AV. DÓGENES DORIVAL SAMPAIO O ACESSO PRINCIPAL, A RECEPÇÃO E O AUDITÓRIO QUE É DE USO EXCLUSIVO DA CASA ABRIGO EM DECORRÊNCIA DA SEGURANÇA QUE O LOCAL EXIGE.

O ACESSO AOS CONSULTÓRIOS MÉDICOS, ADMINISTRAÇÃO E COZINHA ESTÁ NA LATERAL DIREITA, SEPARANDO A ENTRADA DE FUNCIONÁRIOS. ASSIM COMO O ESTACIONAMENTO E O ACESSO CARGA E DESCARGA, COMPLETANDO A IDEIA DE BLOCOS EM TORNO DO PÁTIO TEMOS AS OFICINAS AO FUNDO INTERLIGADAS A HORTA. E AO SEU LADO UM PLAYGROUND PARA CRIANÇAS CONECTADO AO POMAR.

O REFEITÓRIO TAMBÉM TEM SUA ENTRADA PARA O PÁTIO. TODO O EDIFÍCIO FOI PENSADO COM INTEGRAÇÃO A NATUREZA, TRABALHANDO SEMPRE O PAISAGISMO EM TALUDES, ESPAÇOS DE CONVÍVIO E CURVAS SINUOSAS.

A ESTRUTURA DO EDIFÍCIO TEM PILARES COM VÃOS DE ATÉ NO MÁXIMO 6 METROS.

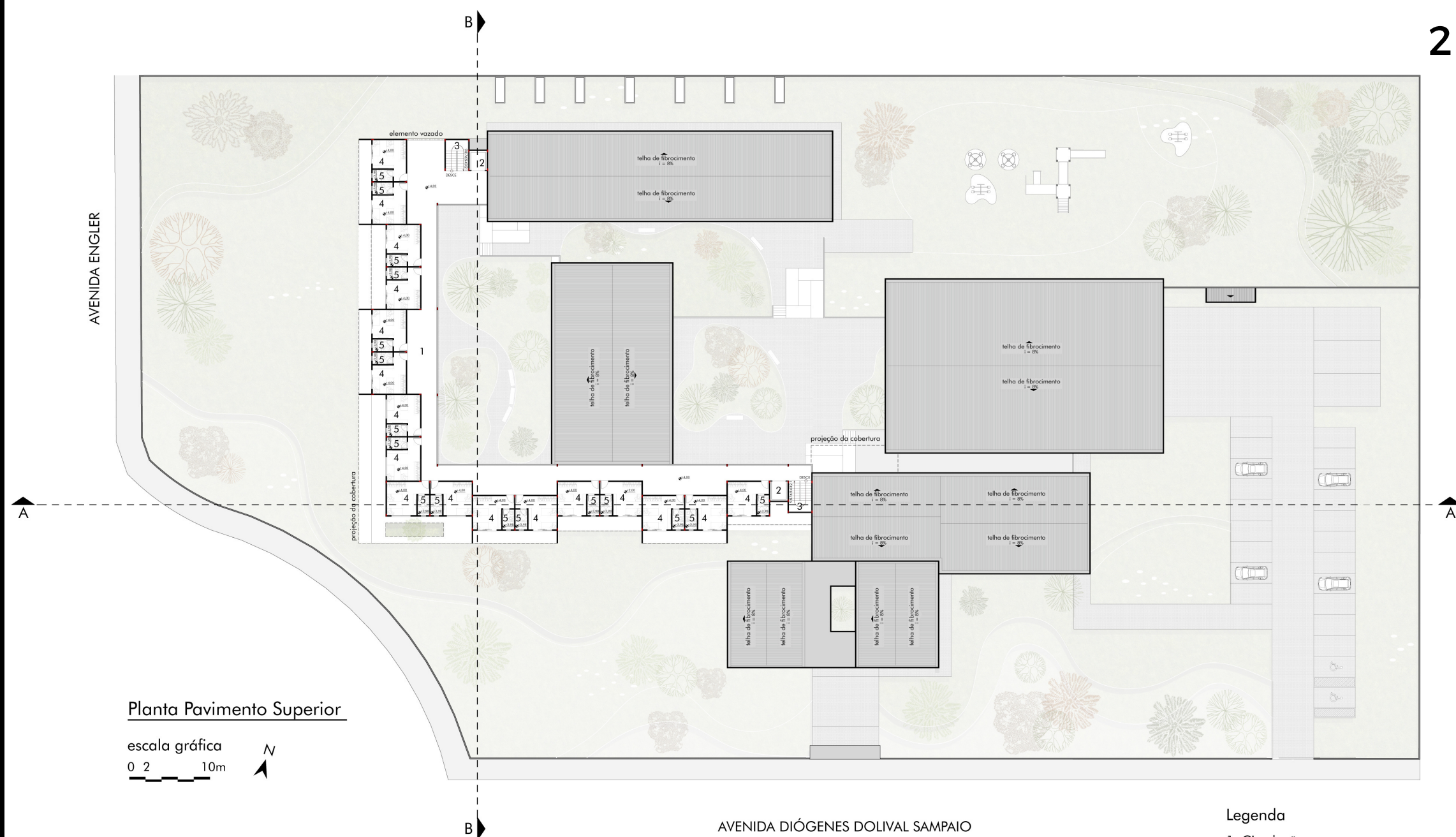

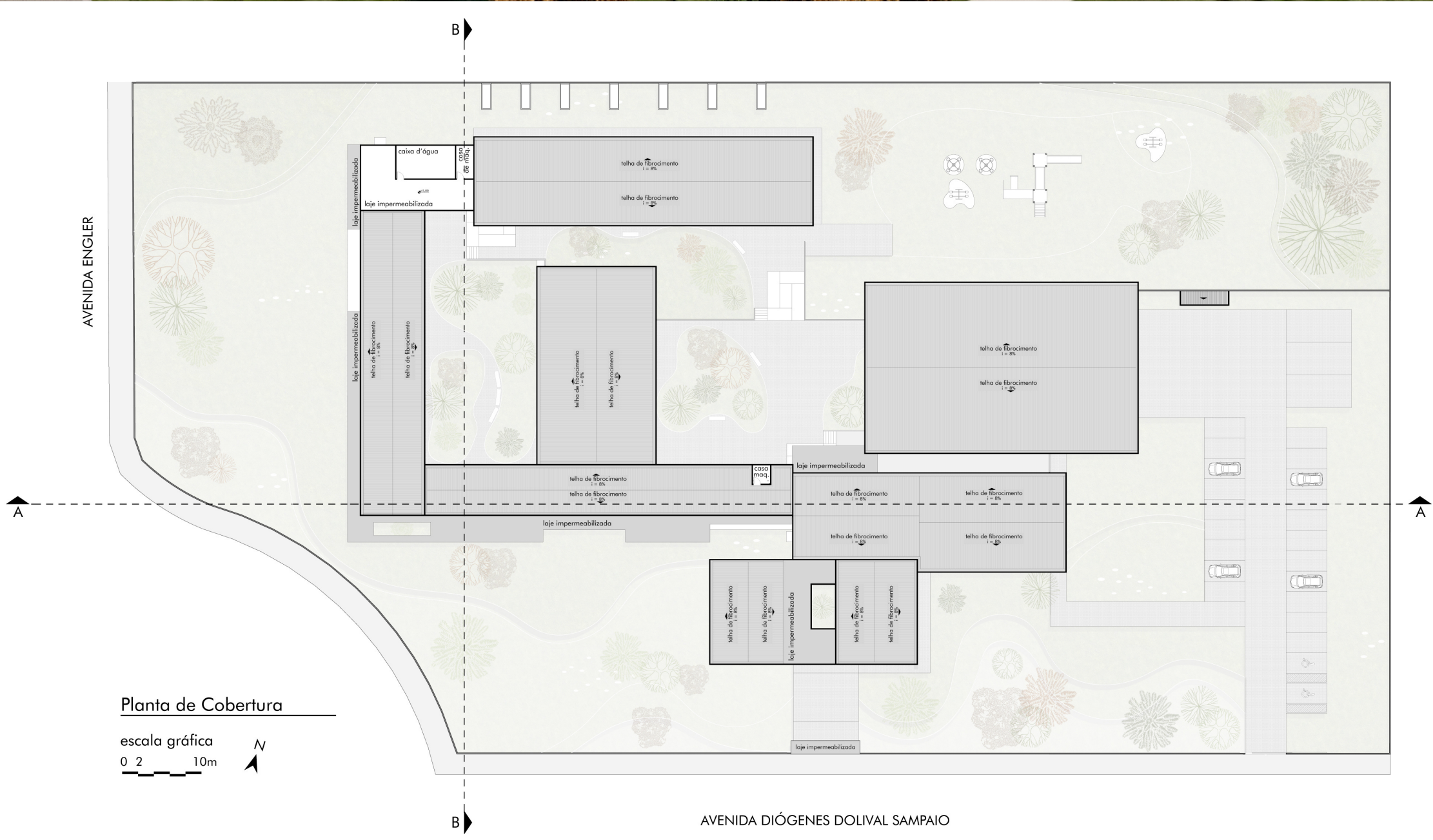

NA COBERTURA FORAM UTILIZADAS TELHA DE FIBROCIMENTO POR EXIGIR MENOS CARREGAMENTO EM VIGAS E PILARES DA ESTRUTURA, ALÉM DE SUA INSTALAÇÃO SER SIMPLES E SUA LIMPEZA MUITO FÁCIL E LAJE IMPERMEABILIZADA. TODO O EDIFÍCIO POSSUI VENTILAÇÃO CRUZADA E ILUMINAÇÃO NATURAL.

TODO O PAISAGISMO FOI DESENVOLVIDO AFIM DE UTILIZAR PLANTAS FRUTÍFERAS, PARA QUE AS MULHERES DA CASA ABRIGO POSSAM UTILIZA-LAS NAS OFICINAS. PLANTAS QUE POSSIBITEM FAZER SUCOS, CHÁS E MEDICAMENTOS. ESSAS PLANTAS TEM O INTUITO DE TRAZER VIDA E COR AO AMBIENTE, ALÉM DE AJUDAR NO TRABALHO E ALIMENTAÇÃO DAS MULHERES.

A GINCO BILOBA, MORINGA SERVEM PARA OS MEDICAMENTOS, JÁ A UVA, O MARACUJÁ, A CAGAETA, A ACEROLA, JABUTICABA, LIMÃO, PITANGA E ABACAXI PARA AS OFICINAS DE SUCO A BANANA E O ABACATE PARA VITAMINAS E ALIMENTAÇÃO, POR FIM O LOURO, A CANELA O CRAVO E A ROSEIRA PARA OS CHÁS.

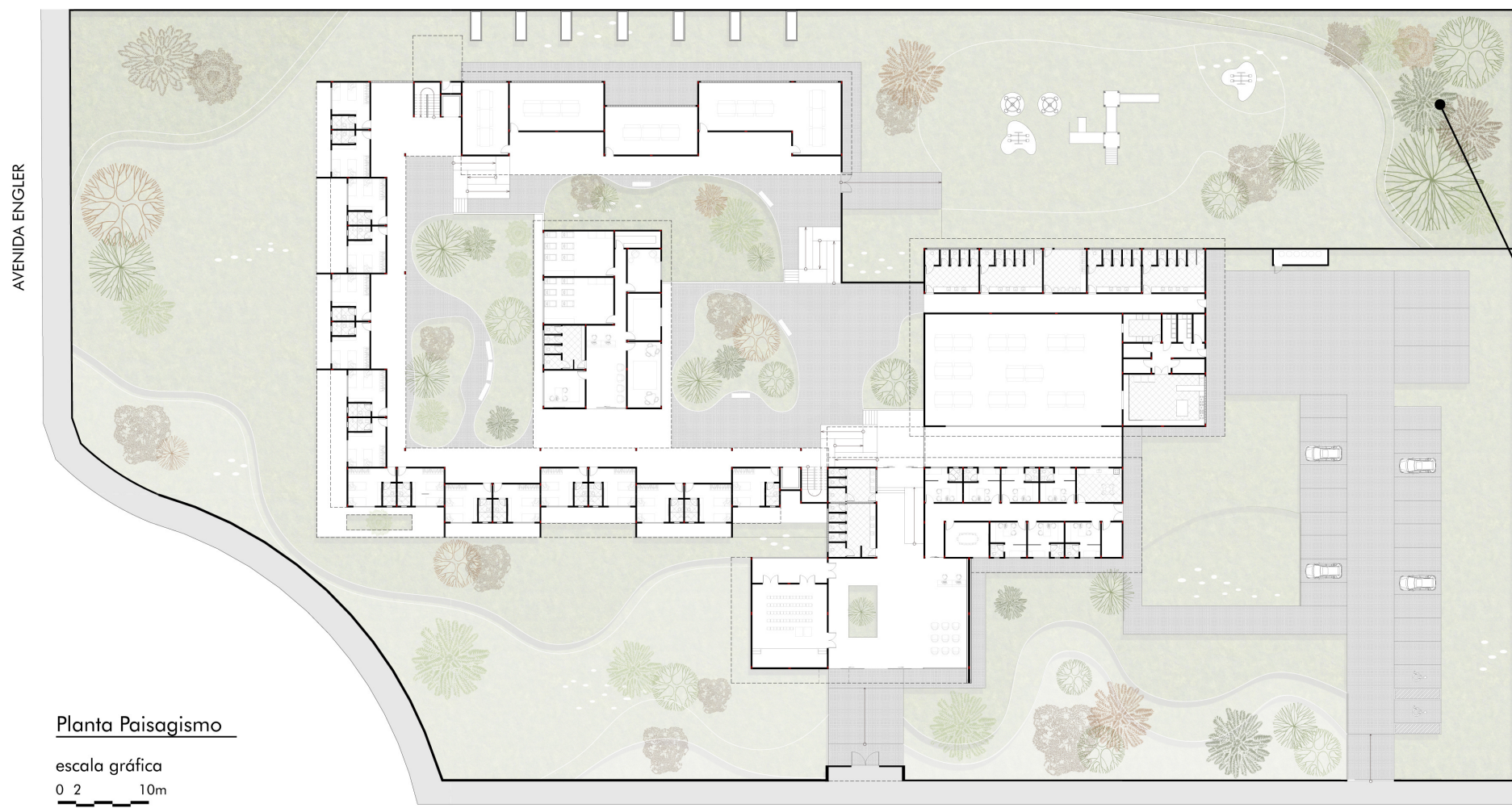

Legenda

VEGETAÇÃO GERAL

-  Ginkgo Biloba
-  Moringa
-  Cagaeteira

- | | | |
|--|---|---|
| 
BANANEIRA
(SUCOS) | 
CANELA | 
CRAVO |
| 
PITANGA
(SUCOS) | 
ABACAXI
(SUCOS) | 
ROSEIRA |
| 
ACEROLA
(SUCOS) | 
JABUTICABA
(SUCOS) | 
ABACATE |
| 
LIMÃO | 
CRAJIRU
(MEDICAMENTOS) | 
LOURO |



GINCO BILOBA



MORINGA



CAGAETEIRA

AVENIDA DIÓGENES DOLIVAL SAMPAIO

Planta Paisagismo

escala gráfica
0 2 10m

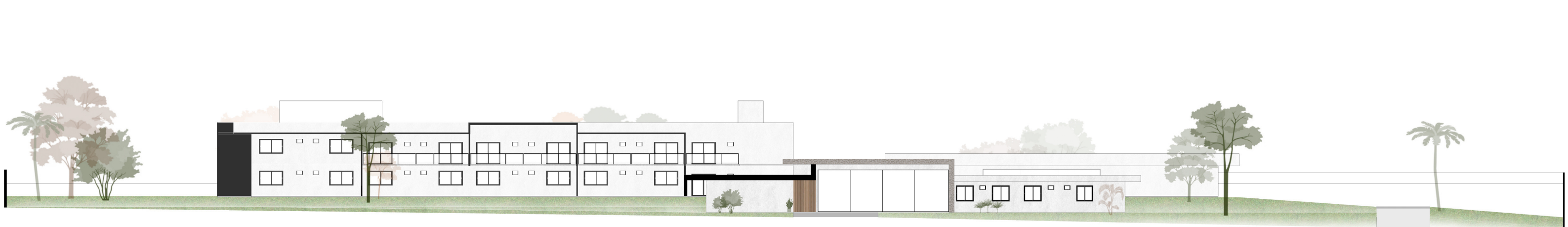
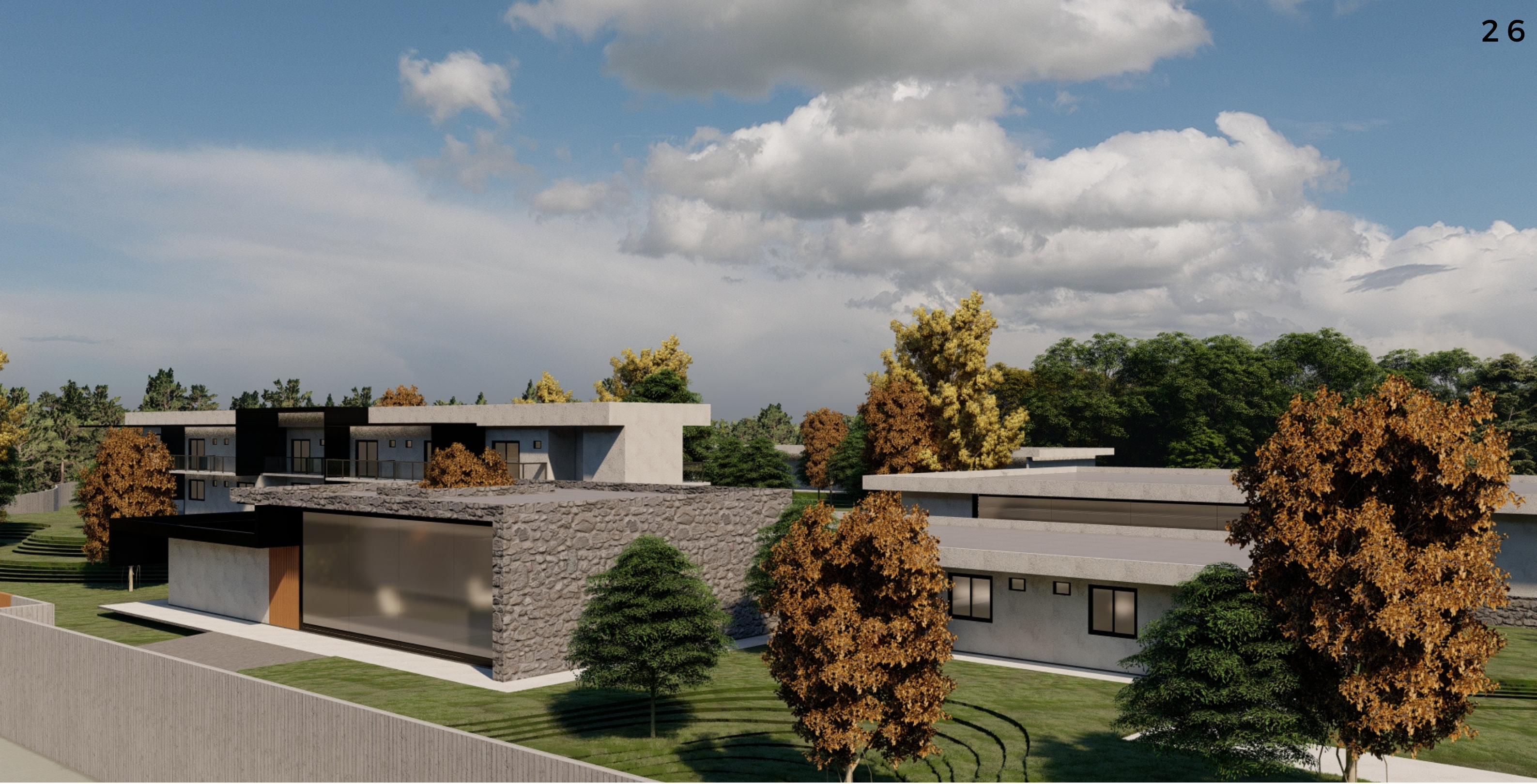

Fachada Frontal

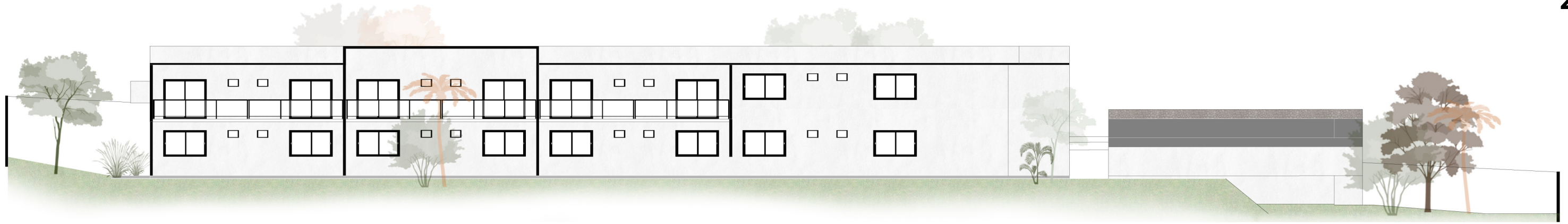

Fachada Lateral



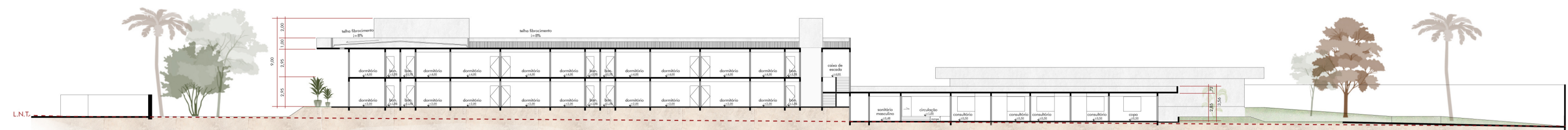

Corte AA

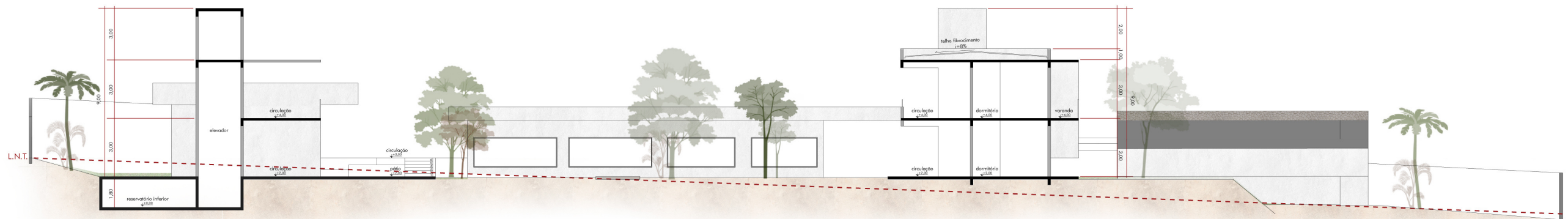

Corte BB



7

REFERÊNCIAS BIBLIOGRÁFICAS

REFERÊNCIAS BIBLIOGRÁFICAS

ARCHDAILY, DISPONÍVEL EM: <[HTTPS://WWW.ARCHDAILY.COM.BR/BR/783328/CENTRO-DE-ACOLHIMENTO-CYSDO?AD_SOURCE=SEARCH&AD_MEDIUM=SEARCH_RESULT_ALL](https://www.archdaily.com.br/br/783328/centro-de-acolhimento-cysdo?ad_source=search&ad_medium=search_result_all)> ACESSO EM 28 DE OUT DE 2020

ALMOS GOLDREICH ARCHITECTURE. SHELTER FOR VICTIMS OF DOMESTIC VIOLENCE. DISPONÍVEL EM:<[HTTPS://WWW.AGARCHITECTURE.NET/SHELTER-FOR-VICTIMS-OF-DOMESTIC-VIOLENCE](https://www.agarchitecture.net/shelter-for-victims-of-domestic-violence)> ACESSO EM: MAIO DE 2021.

BRASIL- SECRETÁRIA ESPECIAL DE POLÍTICAS PARA MULHERES - TERMO DE REFERÊNCIA: ENFRENTAMENTO DA VIOLÊNCIA CONTRA MULHER.

BRASIL - SECRETÁRIA ESPECIAL DE POLÍTICAS PARA MULHERES - NORMA TÉCNICA DE UNIFORMIZAÇÃO CENTROS DE REFERÊNCIA DE ATENDIMENTO À MULHER EM SITUAÇÃO DE VIOLÊNCIA, BRASÍLIA, 2006.

BRASIL - SECRETÁRIA ESPECIAL DE POLÍTICAS PARA MULHERES - DIRETRIZES NACIONAIS PARA O ABRIGAMENTO, BRASÍLIA, 2011.

CRUZ, ANDRÉ. A VIOLÊNCIA DE GÊNERO, O MINISTÉRIO PÚBLICO E A APLICAÇÃO DA LEI MARIA DA PENHA: UMA ANÁLISE NA CIDADE DE SÃO LUÍS/MA. 2014.

CNJ. MONITORAMENTO DA POLÍTICA JUDICIÁRIA NACIONAL DE ENFRENTAMENTO À VIOLÊNCIA CONTRA AS MULHERES. DISPONÍVEL EM:<[HTTPS://WWW.CNJ.JUS.BR/WP-CONTENT/UPLOADS/2020/03/TABELA-PROCESSOS-RESULTADOS-PAINEL-2019-POR-ESTADO-09032020.PDF](https://www.cnj.jus.br/wp-content/uploads/2020/03/tabela-processos-resultados-painel-2019-por-estado-09032020.pdf)> ACESSO EM: MARÇO DE 2021.

DISSERTAÇÃO (MESTRE EM POLÍTICAS PÚBLICAS) - UNIVERSIDADE FEDERAL DO MARANHÃO, SÃO LUÍS, 2014.

FOLHA DE S. PAULO. FEMINICÍDIO CRESCE NO BRASIL E EXPLODE EM ALGUNS ESTADOS. DISPONÍVEL EM:<[HTTPS://WWW1.FOLHA.UOL.COM.BR/COTIDIANO/2020/02/FEMINICIDIO-CRESCE-NO-BRASIL-E-EXPLODE-EM-ALGUNS-ESTADOS.SHTML](https://www1.folha.uol.com.br/cotidiano/2020/02/feminicidio-cresce-no-brasil-e-explode-em-alguns-estados.shtml)> ACESSO EM: MARÇO DE 2021.

GOVERNO FEDERAL. CASA DA MULHER BRASILEIRA É INAUGURADA EM BRASÍLIA. DISPONÍVEL EM:<[HTTPS://WWW.GOV.BR/MDH/PT-BR/NOTICIAS-SPM/NOTICIAS/CASA-DA-MULHER-BRASILEIRA-E-INAUGURADA-EM-BRASILIA](https://www.gov.br/mdh/pt-br/noticias-spm/noticias/casa-da-mulher-brasileira-e-inaugurada-em-brasilia)> ACESSO EM: MAIO DE 2021

IBGE. MESMO COM LEI MARIA DA PENHA, SOMENTE 2,4% DOS MUNICÍPIOS OFERECEM CASAS-ABRIGO. DISPONÍVEL EM:<[HTTPS://AGENCIADENOTICIAS.IBGE.GOV.BR/AGENCIA-CIAS/2012-AGENCIA-DE-NOTICIAS/NOTICIAS/25518-MESMO-COM-LEI-MARIA-DA-PENHA-SOMENTE-2-4-DOS-MUNICIPIOS-OFERECEM-CASAS-ABRIGO](https://agenciadenoticias.ibge.gov.br/agencia-cias/2012-agencia-de-noticias/noticias/25518-mesmo-com-lei-maria-da-penha-somente-2-4-dos-municipios-oferecem-casas-abrigo)> ACESSO EM: MAIO DE 2021.

IBGE, DISPONÍVEL EM: <[HTTPS://WWW.IBGE.GOV.BR/ 9.2303117,11.25Z/DATA=!4M8!1M2!2M1!1SMAPA+DE+GOIANIA+BAIRROS+SETOR+CAICARA!](https://www.ibge.gov.br/9.2303117,11.25Z/DATA=!4M8!1M2!2M1!1SMAPA+DE+GOIANIA+BAIRROS+SETOR+CAICARA!)> ACESSO EM 28 DE OUT DE 2020.

MELO, MONICA DE. O QUE É VIOLÊNCIA CONTRA MULHER. COLEÇÃO PRIMEIROS PASSOS, N° 314. SÃO PAULO: BRASILENSE, 2002.

MAPAS, DISPONÍVEL EM: <[HTTPS://WWW.GOOGLE.COM/MAPS/PLACE/CONJ.+CAICARA,+GOI%C3%A2NIA+-+GO/@-16.664325,-43M4!1S0X935EF204E28D4EB9:0X9476FF196EEFF8C3!8M2!3D-16.6575726!4D-49.2119265?HL=PT-BR](https://www.google.com/maps/place/CONJ.+CAICARA,+GOI%C3%A2NIA+-+GO/@-16.664325,-43M4!1S0X935EF204E28D4EB9:0X9476FF196EEFF8C3!8M2!3D-16.6575726!4D-49.2119265?HL=PT-BR)> ACESSO EM 28 DE OUT DE 2020

ONU MULHERES, 2011. PP. 346-382. DISPONÍVEL EM <[HTTP://ONUMULHERES.ORG.BR/WPCONTENT/THEMES/VIBECOM_ONU/PDFS/PROGRESSO.PDF](http://onumulheres.org.br/wp-content/themes/vibecom_onu/pdfs/progresso.pdf)> ACESSO EM: 07 SET. 2020.

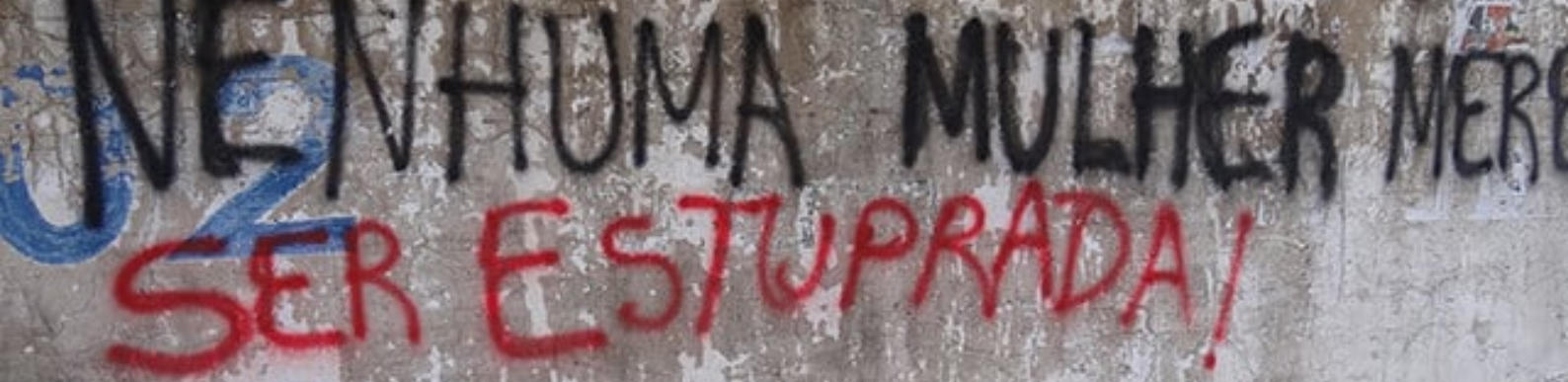

CANAIS PARA DENÚNCIAS

CENTRAL DE ATENDIMENTO À MULHER: 180

PATRULHA MULHER MAIS SEGURA: 153

PATRULHA MARIA DA PENHA: 190

EXCLUSIVO PARA SERVIDORAS DO MUNICÍPIO DE GOIÂNIA

SECRETARIA DA MULHER: (62) 3524-2933 / 2934

OUVIDORIA DA MULHER: OUVG@GOIANIA.GO.GOV.BR

OBRIGADA!